דבר

יום ד׳, ב׳ בחשון תשל״ה, 18 באוקטובר 1974 ● גליון 15113

היום 20 עמודים וכן המוספים „משא״ ו„דבר השבוע״ ● המחיר — 2 ל״י

ההסתדרות הכללית של העובדים בארץ ישראל
עתון פועלי ארץ ישראל
מיסדו ועורכו הראשון
בל כצנלסון ז״ל
מאחר עם לשחר

היום ב„דבר״:

● כספם של היהודים — א. מגד ● רשות הדיבור לקלפי — א. אגרס ● מידות באבל לאומי — ח. איזק ● אחרי ההכרה באש״ף — ח. אשד ● הרקע האישי לנפילת בנק „קרדיט״ — ד. מוריס ● הכנות לקראת גידול העליה — י. תדמור ● הכרח להוריד הצריכה — ד. הורביץ ● כמה ישלמו הסטודנטים — ש. עופר ● משבר הציונות בישראל — י. גוטהלף ● צה״ל „משכתב״ היסטוריה — ד. פתיר ● התנחלות למען השלום — קובי ניב ● ישראל לא תהיה שוטר של המערב — ד. אפל ●

טעם החיים

בתום ביקור משלחת פהמי

„חודש האמון בין מצרים לברה״מ״

יונייטד פרס: צפויה הספקת נשק סובייטי חדיש; „אל גומהוריה״: נדונה הספקת כור גרעיני

מאת מפקד „דבר״ לענייני ערבים

שר החוץ המצרי איסמ־עיל פהמי והרמטכ״ל גנ־ראל גמסי עומדים לחזור היום ממוסקבה לקאהיר ובצהרים יפורסם, כנראה, גילוי הדעת הסובייטי־מצרי המשותף. אתמול חזר ומסר העתון הקאהי־רי „אל גומהוריה״, כי יש אפשרות שייפתח מו״מ על הספקת כור גרעיני מברה״מ למצרים. וכן על חידוש אספקת הנשק למצרים ומסתם גם, כנראה, לדרוש לחי־דש בהקדם את יעידת ז׳נווה. לפי עתוני קאהיר עשויה הי־ועידה להתחדש „תוך שבועה שבועות״.

בתוך כך מינתה ברה״ם דיפלו־מט לתפקיד בשגרירה החדש בל־בנון, זה אלכסנדר טולדאמוב, בן ה־59, שמילא בעבר כשגריר ב־ברזיליה, שגריר בקובה. סגן שר החוץ וראש המכון המזרחאי לייד־מים בין־לאומיים, משמיעים מדגי־שים כי הצבתו של דיפלומט מדר־גתו של טולדאמוב בבירידות מרמ־זת, כי תועל עליו משימה מרכ־זית בהסכמת המדיניות הסובייטית במזרח התיכון וקרוב לוודאי ש־תפקידו יהיה לקיים את הקשר ה־קבוע עם אשי״ף. טולדאמוב בא במקומו של האחבקי סרוואר אזי־מוב.

שאינן ניתנות לפתרון ביחסי שתי המדינות״.

הידיעות ממקורות מצריים על רצינן אספקת כור מה גרעיני למצרים החלו להתפרסם עוד לפ־ני שפהמי יצא למוסקבה ויש ה־ראים בכך נסיון ללחוץ על אר־ייב עבור הקשיים שנתגלעו בה־כנת הנשק. על אספקת כור אמרי־קאי למצרים, בשנות החמישים בנו הסובייטים במצרים כור גר־עיני זעיר באינשאס ליד קאהיר. מכל מקום, מקורות סובייטיים אינם מתייחסים כלל לאפשרות זו.

מניחים, כי גילוי הדעת המ־שותף עשוי לכלול רמז בקשר לחידוש אספקת הנשק למצרים ומכאן גם, כנראה, לדרוש לחי־דש בהקדם את יעידת ז׳נווה. לפי עתוני קאהיר עשויה הי־ועידה להתחדש „תוך שבועה שבועות״.

בתוך כך מינתה ברה״ם דיפלו־מט לתפקיד בשגרירה החדש בל־בנון, זה אלכסנדר טולדאמוב, בן ה־59, שמילא בעבר כשגריר ב־ברזיליה, שגריר בקובה. סגן שר החוץ וראש המכון המזרחאי לייד־מים בין־לאומיים, משמיעים מדגי־שים כי הצבתו של דיפלומט מדר־גתו של טולדאמוב בבירידות מרמ־זת, כי תועל עליו משימה מרכ־זית בהסכמת המדיניות הסובייטית במזרח התיכון וקרוב לוודאי ש־תפקידו יהיה לקיים את הקשר ה־קבוע עם אשי״ף. טולדאמוב בא במקומו של האחבקי סרוואר אזי־מוב.

מאת קארל תאלר, פרשן „יונייטד פרס״

מומחי הגנה מערביים אמרו אמש, כי צפוי שלב חדש של מירוץ חימוש מסוכן במזרח התיכון. נו־כח נכונותם של הסוביי־טים לספק למצרים מש־לוחים גדולים של נשק מתקדם, בתמורה לתזוזה מצרית להגברת שיתוף הפעולה שלה עם מוסקוה.

מניחים שסנהיבי הקרמלין יש־תמשו בקלף הספקת הנשק למצ־רים כבר במהלך השיחות שיקיים במוסקוה בשבוע הבא דיר הברי קיסינג׳ר.

מומחי הגנה המערביים אמרו, כי הסכנה ליציבות במזרח התי־כון עלולה להחריר ביתר שאת, נוכח הידיעות על תכניותה של ברה״ם לספק למצרים כור כוח גרעיני כגוד הכור שהציבה ארי־ה״ב.

המומחים הזכירו, כי בחודשים האחרונים כבר סיפקה ברה״מ לסוריה נשק בשווי 2 מיליר־ארד דולאר.

„גוש אמונים״ דן בעתיד ההתנחלויות

מאת מיכה „דבר״ בירושלים

עד שעות הלילה המאוח־רות נמשכו אתמול חדיונים בהנהגת „גוש אמונים״ ב־ירושלים, אם להמשיך ול־הגביר את הפעולות ההת־נחלות אי להפסיקן.

בסוגה הגוש נמסר אתמול, כי עבירה מראשי „גוש אמונים״ הובעה להחריף את הקו ולגיים קבוצות נוחלות יותר להמשך ה־כבוש. בכעת בסירת הידיעה עד־יין לא ברור איזו החלטה תתקבל.

הודו מפתחת טיל גרעיני

וואשינגטון, (יופ״ע). — הבר הקונגרס האמריקאי סאנו פאריס סבן אתבוד, כי יש היכ־ות שהודו — בניגוד להתחייבות — פיתחה בתכנית לפיתוח טילים המסוגלים לשאת נשק גרעיני.

הודו — אמר — מתכוננת להוציא 216 מיליון דולאר עד 1980 לשיתוח טיל. דלק מוצק לטיל, ומערכות הנחיה מתוחכ־מות.

עוד התנגשות בלבנון בין חיילים ומחבלים

ביירות, (יו.פ.). — חי־לות תקלות נוספת היתה אתמול בדרום לבנון בין מחבלים ל־בין חיילים לבנונים. המחבלים ירו על בתאית מוזן ו״ים של הצבא הלבנוני הסדיר. לא היו נפגעים.

הודעה רשמית בגנתה „יסודות מוזיים״. מחוחרים לדבר פירוד־בין הכוכלה לבין תנועת המחבלים.

פורד וג׳קסון נועדו לסיכום סעיפי התיקון

מאת נחום ברנע, סופר „דבר״ בארה״ב

וואשינגטון, (מיוחד ל־„דבר״). — אמש חלה הת־קדמות ניכרת במו״מ על הסעיפים האחרונים, ה־שנויים במחלוקת בקשר ל„תיקון ג׳קסון״. מקורות מוסמכים בסנאט אמרו, שהמו״מ יסתיים בהסכם בשיחת טלפון שנועדה אמש לשעה 1.30 אחר ח״צות לפי שעון ישראל, בין הנשיא פורד לסנטור הנרי ג׳קסון.

בכל מקום, מפים שהבעיות לובנו לפני צאתו של ג׳קסון הימם למסע באירופה.

כזכור, הסעיף העיקרי שסרם סוכם נוגע לסמכויות הנשיא ו־הקונגרס בהחינת הדרך, שבה יפ־לאו הסוביטים את ההחייבויותיהם בשאלת ההגירה. בסעיף זה עוב־דה הצעה פשרה לחלוקה הסמ־כויות בין שני הגורמים.

אם אכנס הראשר הצעה זו — בשיחת הטלפון, עסור להתקיים עוד היום סקס בבית הלבן. בו־יחד־לפי רשמית המכתבים המאשרים את האמור בהסכם. אך אישור חוק הסחר עם ברה״מ, על ה־תיקון הכלול בו, יהיה רק לאחר הבחירות לקונגרס בחודש הבא.

מונה כונס לנכסי רוזנבאום בארץ

בין הנכסים — 15 דונם קרקע באשדוד

מאת יונה שמשי, סופר „דבר״

בית המשפט המחוזי בתל־אביב הוציא אתמול צו מניעה האוסר על ד״ר מיכאל רוזנב־אום, ועל כל הפקידים בשמו, מעצמו או מכוחו כחו, להע־ביר נכסים, מניות או ניירות ערך המקדות שלו בחברות אחרות, לשעבדם או לעסק בי־הם בדרך כלשהי. צו המניעה ניתן לבקשת „החברה לישר־אל״ על ידי השופט שלמה לוינגבר.

צו המניעה חל על מניות שיש לרזנבאום, צו לתבלות שבפלי־סתו, ב־14 חברות בישראל ב־„לחדיה״, „אתאי ורשתים״ המקי־דות בסף בתתי חברות ישראל־ליות בסכום של 15 דונם קרקע ב־אשדוד.

כאמנם נכסים מונה עו״ד צבי קלור, אחד משורכי הדין של יר־משרד, המייצג את החברה לישר־אל. כונס הנכסים איתר אמש בשיחה עם סופר „דבר״, כי הוא כבר החל להפקיע את צו המניעה בחברות שעליהן הוא חל. צו הב־ניעה ניתן בנוכחות בד אחד בל־בד.

15 דונם באשדוד

בפיון בצו המניעה מתברר, כי לאחת החברות מאחזויות כל רו־זנבאום יש 15 דונם קרקע באשדוד על פי חוזה עם קבוצת בני עדים.

בין הנכסים שלבריהם הוצא צו מניעה של הצבורה או שימוש בד־רך אחרת לכשהי נמצאות, כאר־מור, מניות רוזנבאום בחברות „אתאי״, „לחדיה״, רמתים, חברת הדמים „גל כתל״, „החברה ל־ישראל״. חברה למלונות וחברות תרשומות בישראל. בראדון ובלוב־סמבורג. בין היתר הוצא צו מניעה על הפקדה בסך 50.000 דולאר, ע־ה הופקדו על ידי בעלו של רוזנ־באום בחברה ישראלית בענף חיי־רות ומלונאות. חלק מעיירות הפ־רך של רוזנבאום מופקדים בבנק „קופת עם״.

עו״ד קלור אמר אמש, כי עתה תפקידו לפי צו בית המשפט הוא לדאוג לרבוי, לשמור עליו ולנהל אותו. עתה — אמר — אנו עוסקים קודם כל בהעברת הצו לידיעת כל החברות שלדיר רוזנבאום. יש בהן מניות ואנחנו הוסל עליהן צו המניעה. קלור אמר גם, כי יתקיים דיון בבית המשפט בשאלה אם לבטל את צו המניעה או לעשותו להחלטי. מכל מקום הוא מרוב בשלב זה להבר־יחם לבאלה אם הוא עצמו, ככר־נס נכסים, יתערב בניהול המעשי של החברות שלדיר רוזנבאום יש בהן מניות.

הקתון המספרדי

נואבו דיאר־יו״ חזר בו אתמול מידיעה שפרסם אלכוס, ולפיה הקיבה קבוצה של מדיגאים פורטוגליים ומנים ממשלה־מלה במדריד, בשם „הרוב השקט״.

בסיבוב השיחות עם נציגי ל״ע, ר״ץ, מפ״ם ומפד״ל

רבין: חשיבות עליונה למשמעת קואליציונית

מאת דן פתיר, סופר „דבר״

ראש הממשלה יצחק רבין, שקיים אתמול סיר־רה של פגישות עם נציגי ל״ע, ר״צ מפ״ם והמפד״ל, הבהיר לשותפי הקואליציה ולשותפה־המיועדת, כי הוא מייחס חשיבות ראשונה ב־מעלה למשמעת קואליציו־נית, ללא הריגות מצד כל שותפות הקואליציה, עם הצטרפותה של המפד״ל לממשלה.

ראש הממשלה, היה תקיף ב־דעתו, כי הוא רואה את הקוא־ליציה המרחבת כושתתת באופן ברור על קווי היסוד של הקו־אליציה הנוכחית וכי המדיניות ה־מהוגדרת של הממשלה מחייבת את כל שותפיה.

סיבוב שיחות זה שנערך במשך יום אתמול בלשכת ראש הממש־לה בתל־אביב בא ביוזמתו ש־רבין, לאחר שמרכז מפלגת הע־בודה איחר ברוב כבריע את הב־עתו להזמין את המפד״ל להצט־רף לממשלה על בסיס ההצעה ה־מתוקנת ועל פי קוו־היסוד ה־קיימים.

הטמאמוס־קוו הדתי ומכסות השרים

נראה כי במהלך שיחות אלה נת־ברר, בנסגרת של שאלות ותשו־בות, הן נושאי הסטטוס קוו הד־תי (לפי יומות ר״ץ ול״ע), ה־משמעת הקואליציונית עם הצטר־פות המפד״ל (ל״ע ומפ״ם), ו־נושא מיכסות השרים בממשלה המורחבת, (שהוגלה גם על ידי מפ״ם וגם על ידי המפד״ל).

נושא מיכסות השרים הועלה, כפי שנמסר, על־ידי המפד״ל ומפ״ם כאשר הראשונה מבקשת להגדיל את יצוגה משלושה לארבעה שרים, ואילו מפ״ם תובעת שר שלישי אם תברכת המפד״ל היצגה. נראה כי רבין אינו מקבל את תבי־עת המפד״ל, ומבקש לחתור ל־הרחבת הקואליציה הנוכחית, ל־לא הגדלה יחסית של מספר ה־שרים, אלא בתוספת שלושה שרי מפד״ל בלבד, מבלי לשנות את המצב הקיים. כן נודע, כי נש־מעו דברים בנימה תקיפה כפי ראש הממשלה באשר למשמעת ה־קואליציונית כפי שפתידה לבוא לידי ביטוי בכנסת, במיוחד ב־נושאים מדיניים.

שיחות אתמול אשר בהן הסי־תתף גם מזכיר מפלגת העבודה מאיר זרמי נעדרו לקדם, בין ה־שאר, את הסיכומים הבין־מפלג־תיים לגבי כינונה של הממשלה ה־מרחבת תוך זמן קצר, מתוך הנחה, שהחלטת מרכז המפד״ל ביום ה׳ הבא תחייב את הצטרפות ומרצאת ר״צ עטורה גם היא להע־ניק דוב לזיגלים בהמשך המש־תתפות בממשלה על פי קוו־יסוד הר־סוד הקיימים. עם זאת נראה, כי צפויים מגעים נוספים בין ראש

(סוף בעמ׳ 2, מדר 3)

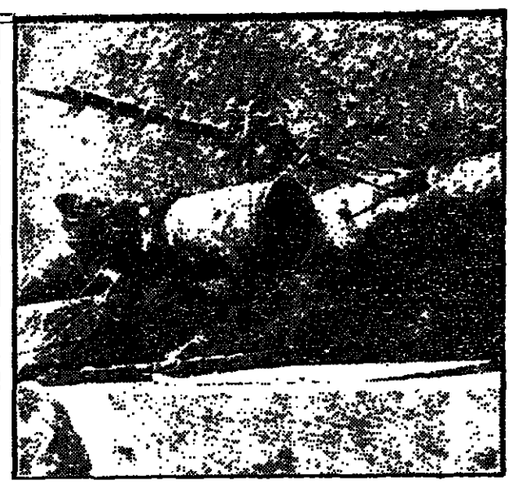

חברת „בריטיש פטרוליום״ השלימה אתמול בהצלחה את הנחת צינור הנפט בשדות הים הצפוני אל מפרץ קרודן בסקוטלנד. הנחת הצינור עלתה 95 מיליון ל״יש והיא תזרז את שאיבת הנפט מן השדות הימיים.

צילום ריטו של „אסוציאייטד פרס״

סקייהוקים לכווית; תיאסר העברתם למדינה שלישית

מאת נחום ברנע, סופר „דבר״ בארה״ב

וואשינגטון, (מיוחד ל־„דבר״). — בחזוה שעומדת אר״ה להתוום עם כוויית על מכירת ממוסי „סקייהוק־הוכנס סעיף, האוסר על הע־ברת הממוסים והמיוחים ל־מדינה שלישית — זאת הו־דיע אתמול דובר משרד־החוץ האמריקאי.

פקידים במיפשל הוטיפו שצריך אין החלטה סופית אם כוויית תקבל את הדגם הכפולל של ה־סקייהוק „אי״ 4 אף״. עד עתה לא נמסר לסוס מדינה ערבית. אך נראה שארה״ב ההתים על ההסכם. לישראל יש משוסים כדגם הזה.

צוותים כוויתיים מתאמנים בארה״ב

הדובר מסר עוד, ש־100 צוערים כוויתיים מתאמנים בארה״ב מאז ספטמבר 1973. 54 מהם לומדים טיס התאחרים עוברים הכשרה כ־טבנאים. הדובר ציין שגם סעדים ידידנים לומדים טיס בארה״ב, במסגרת המדיניות של המיפשל המצוחדת התצמתון של מדינות „השומרות על היציבות באיזור״.

חדובר סירב להביע דעה על משמעות הצבת מטוסי ה„מיראז״ מכוויית למצרים. הוא לא ידע לומר, אם בחיבה הנוסר לחיחתם בין כוויית לארה״ב יש מעיף האוסר על הסיסים לאמן מיסים של מדינות אחרות.

הנתבים משביתים תנועת האניות בלילה

מאת סופר „דבר״ בחיפה

הנתבים בנמלי הארץ הש־ביתו אתמול, החל משעה 6 בערב, את תנועת האניות למשך 12 שעות. הסיבה ל־כך — סירוב רשות הנמלים להיכנס למו״מ עם איגוד קציני הים המייצג את ה־נתבים בעניין השוואת שכ־רם לשכר המפקחים הימ־יים והחיית מפקנות „יעדת זיטלני״ (של ההסתדרות), אשר תמכה בתביעות הנ־תבים.

ההשבתה תחדש גם בלילות הבאים עד שרשות הנמלים תיענה לתביעת האיגוד.

רעדה זו בדקה את הנושא בעקר בות מכתב, מלפני כשנה, של ראש המחלקה לאיגוד מקצועי בהסתד־רות. הוועדה קבעה, שיש להחיר להכללת הנתבים בטבלת השכר הארצית של המפקחים הימיים.

מזכיר האיגוד רביחובל שמואל צוקר מסר שהאיגוד עשה הכל כדי למצות את כל הדרכים ל־הסדר הבעיה לפני פתיחת הסנק־ציות. בין השאר לא פחח האיגוד בשבוע בתום „תקופת הצינון״ ש־בעקבות הכרות סכסוך עבודה, ו־הסכים להמתין למסקנות הוועדה לטרות שלגביו בצנו תביעותיו ב־מכתבו של ראש המחלקה לאיגוד מקצועי. הוא הדגיש שהנתבים לא נקטו סנקציות כאו קום הכ־דינה, למעט סירבה אחד של הכ־בתת הנבלים לבשל 12 שעות במשמרת לילה.

הלוח החדש
דבר
דחף
ראה עמ׳ 9,8,7,6
•דירות למכירה•
•מכוניות למכירה•
•דירות מרוהטות•
•וילות ובתים•
•מגרשים•חנויות•
•אולמות•משרדים•
•הצעות עבודה•
•עסקים•חוגים•
•שידוכים•
•אופנים וקטנועים•
ועד שפע של הצעות בלוח החדש דבר דחף

מודעות דרושים ראה עמוד 17

הצעירים של אירופה

יודעים לבחור בטוב־
ארומה עשירה, טבק מעולה,
ויחד עם זאת
דלת ניקוטין

א. אביאלי

קופת חולים — הועד המפקח הארצי

ההסתדרות הכללית של העובדים בארץ־ישראל

ישיבת הועד המפקח הארצי

תתקיים

ביום ראשון, 20 באוקטובר ש.ג. (ד׳ בחשון תשל״ה)
בשעה 4.30 אחה״צ
במרכז קופת חולים — באולם הישיבות.

על סדר היום:
1. בתי החולים הכלליים — סיכום הדיון.
2. שונות.

מועצת פועלי תל־אביב—יפו
המחלקה לתרבות ולנוער

הנכבה בבית תבורי ב״6 בערב

ישראל נוימן („דבר״)

יוצה על הנוכחה:

הסיכוב האחרון של ד״ר קיסינגר

הפותח: מאיר פעם

ביום ראשון, ד׳ חשון תשל״ה (20.10.1974) — יום השנה לפטירתו של

נחום ורלינסקי ז״ל

נתיחד עם זכרו ונעריך את פעלו

באזכרה, שתתקיים בשעה 17.00 באולם הישיבות של מרכז תנובה
(תל־אביב, שדרות שאול המלך 8)

העלה לקברו בבית הקברות בנהלת יצחק בשעה 15.30.

מוקירי זכרו מתבקשים להשתתף.

המשפחה — מרכז תנובה — המרכז החקלאי

ההסתדרות הכללית של העובדים בארץ־ישראל
הועד הפועל

ביום ראשון, ד׳ חשון תשל״ה, 20.10.74
בשעה 10.00 בבוקר
תתקיים באולם הישיבות של הועה״פ (קומה 7)

ישיבת הועד הפועל של ההסתדרות

על סדר היום:
* בעיות המצוקה בחברה הישראלית
(הי״ח ועדת ראש הממשלה).
* אשור תקציב הועד הפועל
* שונות

במלאת ארבע שנים לפטירתו של

שמואל כהן ז״ל

מזכיר ארצי
כל איגוד פועלי המתכת, החשמל והאלקטרוניקה
וחבר הוועדה המרכזת של ההסתדרות

נתייחד עם זכרו ביום ראשון, ד׳ חשון תשל״ה, 20.10.74,
בשעה 4 אחה״צ בבית העלמין בקרית שאול.

המשפחה

הננו אבלים על פטירתו בלא״עת של

שמואל גורביץ ז״ל

מנהל סניף „תנובה״ בקרית־שמונה
ומשתתפים בצער המשפחה וקיבוץ דפנה

מרכז תנובה
ההנהלה והעובדים

השתתפותנו הכנה באבלו הכבד של ידידנו

אברהם זברסקי

במות אחותו האהובה

צפורה טל ז״ל

אמפל -
חברה אמריקאית ישראלית
ההנהלה והעובדים

הכנו מן الاصل

ביקורת בלגית על ניסוח החלטת העצרת

הרפובליקנים והסוציאל־דמוקרטים באיטליה מגנים ההצבעה

מאת גילה הרוני, כתב „דבר״ באיטליה

רומא, (מרחב לי״דבר״). — על רקע המשבר הממשלתי חי חמרי באיטליה מתחדים חרי פוליקאים הסוציאל־דמוקראי טים ביקורת על הצבעת איטליה באו״ם בעד הזמנת אש״ף וגם במאזן המפלגה הסוציאליסטית „אוטאנטי״ אומר, שצריך היה להתנגד את ההצבעה בכך שי אש״ף יגייר בהחלטות את מטי רותיו.

לפי „הציה רפובליקנה״ קיבל כר הנרץ אלון מרדי את ההחלטה להצביע בעד הזמנת אש״ף כתוך רצון להפיס את דעתם של הקר מניסטים והקיצונים הקאתוליים.

שגריר ישראל משה שמון נפ גש שלמום עם מנכ״ל משרד ה חוץ האיטלקי כדי למסור על ה הצבעה האיטלקית. בתשובה נאמר לו, כי אין פירושו של דבר הכרה באש״ף כגציג העם הפלשתיני.

ההצבעה במרכז מפלגת העבודה על צירוף המפד״ל

רבין: חשיבות עליונה

(המכתב מעמוד 1)

המבשלה לבין שותפי הקואליצ יה וכן המפד״ל תוך הימים ה קרובים.

בהלך שיחות אחמול, נתברר, בין השאר, שהיה של דבר הכרה באש״ף כגציג העם הפלשתיני.

הפגישה עם חז״ע

★ עם היוברים העצמאים (יוצגו על ידי השרים ב. קול ז. האוזנר, ותה״כ י. שפרי, ה. זר דל, ב. אליעד יי. גולן והמוכ״ל י. ברקאי): רבין, תבהיר, כי אמר למפד״ל שצירופה למשלה ייר שה על בסיס קווי היסוד הקיי מים והבטחת הקואליציונים. ב אשר לדעת השרים לעניני גיור בוא״ל הבהיר ראש הממשלה כי כל המלצה שלה בנושא זה טעו נה הסכמת כל הגורמים הקואליצ ניים. קול ביקש מראש הממש לה הבהרות להדרשת המפד״ל על הצבעתה האפשרית בנוגע בנושא יהדות ושומרון והצביע על הסתי רה בין הדרשה המפד״ל לבין עק רון המשמעת הקואליציונית. רבין חזר והבהיר את חובתם של כל מרכיבי הקואליציה למשמעת קו אליציונית. כן נמסר מליע, כי האורנו עמד על כך שצירוף ה מפד״ל לממשלה לא ישנה את פעולת ועדת השרים שבראשותו. ליראורגניזציה במבנה משרדי ה ממשלה ובמיוחד הגשמת המלצותה לאחד את משרדי הסעד והעבודה במשרד לרווחה סוציאלית.

אזהרי: מרעצת ר״מ תבריע על המשך ההשתתפות

● עם ר״צ: השרה שולמית אלו גי הודיעה, כי מרצת תנרתה תבריע בדבר המשך השתתפותה ובמקלה רק לאחר שתיפול הכ רעה סופית בנושא זה במפד״ל. כן נמסר מר״ש, כי נציגי תנרתה זו הגלו בפני ראש הממשלה שאי לות בציבוריי פנים, יש חשיבות הכל כלולה האחרונות. הראיאנרגיזציה במשרדי הממשלה והפעולה וסמ כותיהה של ועדת השרים המיוח דה לעניני גיור. נמסר, כי רבין הבהיר לנציגי ר״צ, שעדת הש רים לעניני גיור מיועדת לקבל את החלטותיה שהאחד והסכבה כל המפלגות המרכיבה את הער אליציה. לשאלות נוספות בסוגיה זו הציע ראש הממשלה לנציגי ר״צ לסמוך הבהרות גם מפי שר המשפטים חיים צדוק, שיחזור ב קרוב לארץ. רבין הבהיר, כי אכן החלים לא לצרוף ראשי חלקי היסוד של הממשלה הוראה לקוי היסוד של הממשלה החדשה — ההיום עם אלה של קודמתה — באשר לחובתה של כל אחת ממפלגות הקואליציה ל נודע. סענו מוכ״ל המפד״ל לבין עק רון המשמעת הקואליציונית. רבין חזר והבהיר את חובתם של כל מרכיבי הקואליציה למשמעת קו אליציונית. כן נמסר מליע, כי האורנו עמד על כך שצירוף ה מפד״ל לממשלה לא ישנה את פעולת ועדת השרים שבראשותו. ליראורגניזציה במבנה משרדי ה ממשלה ובמיוחד הגשמת המלצותה לאחד את משרדי הסעד והעבודה במשרד לרווחה סוציאלית.

אזהרי: מרעצת ר״מ תבריע על המשך ההשתתפות

● עם ר״צ: השרה שולמית אלו גי הודיעה, כי מרצת תנרתה תבריע בדבר המשך השתתפותה ובמקלה רק לאחר שתיפול הכ רעה סופית בנושא זה במפד״ל. כן נמסר מר״צ, כי נציגי תנרתה זו הגלו בפני ראש הממשלה שאי לות בציבוריי פנים, יש חשיבות הכל כלולה האחרונות. הראיאנרגיזציה במשרדי הממשלה והפעולה וסמ כותיהה של ועדת השרים המיוח דה לעניני גיור. נמסר, כי רבין הבהיר לנציגי ר״צ, שעדת הש רים לעניני גיור מיועדת לקבל את החלטותיה שהאחד והסכבה כל המפלגות המרכיבה את הער אליציה. לשאלות נוספות בסוגיה זו הציע ראש הממשלה לנציגי ר״צ לסמוך הבהרות גם מפי שר המשפטים חיים צדוק, שיחזור ב קרוב לארץ. רבין הבהיר, כי אכן החלים לא לצרוף ראשי חלקי היסוד של הממשלה הוראה — ההיום עם אלה של קודמתה — באשר לחובתה של כל אחת ממפלגות הקואליציה ל נודע. סענו מוכ״ל המפד״ל לבין עק רון המשמעת הקואליציונית. רבין חזר והבהיר את חובתם של כל מרכיבי הקואליציה למשמעת קו אליציונית. כן נמסר מליע, כי האורנו עמד על כך שצירוף ה מפד״ל לממשלה לא ישנה את פעולת ועדת השרים שבראשותו. ליראורגניזציה במבנה משרדי ה ממשלה ובמיוחד הגשמת המלצותה לאחד את משרדי הסעד והעבודה במשרד לרווחה סוציאלית.

אזהרי: מרעצת ר״מ תבריע על המשך ההשתתפות

● עם ר״צ: השרה שולמית אלו גי הודיעה, כי מרצת תנרתה תבריע בדבר המשך השתתפותה

ערפאת תובע שיבת המחבלים לירדן

אלג׳יר, (מ״מ). — מנהיג אש״ף יאסר ערפאת מנהיג שי תוף פעולה עם ירדן, מכך ש״ ההלך תופיין „דבר כרשות ה״ פלשתינאית העצמאית״.

בראיון לבטאון האלג׳יר „אל־מוג׳אהיד״ הוסיף ערפאת עוד, כי „תחילה יש לישם את ההס כמים ההתחלטות של קאהיר ו רבת עמון. ולאחר מכן יש לחתום על הסכם בין ארצות שזה ה קרב: מצרים, סוריה והארגון ל שחרור פלשתין. הסכם זה יצ טרך לקבוע מדיניות ברורה של שיתוף פעולה עם המלך חוסיין. פרושו של דבר, שערפאת תובע החזרת המחבלים לירדן.

על השתתפות אפשרית של אש״ף בוועידת ז׳נווה, אמר ערפ פאת: „אם תביאו לי הזמנה — אשיב על שאלה זו״.

הוא לא אישר כי יעמוד אי שית בראש משלחת פלשתינאית בוועדת הא״ם, והוא הדגיש כי החלטה בענין זה צריכה להתקבל „על ידי הנהגה המהפכנית״.

לגבי האפשרות של הקמת ממ שלה פלשתינאית זמנית, אמר ערפ פאת כי „כאשר יהיו קיימים כל התנאים לכך, ניגש להקמת ממ שלה זו. זאת לאחר שנתיעץ באחינו הערביים ועם ידידינו ב עולם הז. רק אז ונוכל ההנחלת ההפכנית להודיע לעולם על הקמתה של ממשלה פלשתינאית״.

המירדף אחר חוליית המחבלים ליומו הששי

מאת יואל דר, כתב „דבר״

המאמץ החיפושים אחרי חוליית המחבלים, שחדרה ב־ ליל שבת מלבנון בין חני תה לזרעית, נכנסו אתמול לשבוע השני. החיפושים נערכים בעיקר בישובים ה־ מצויים בתחום שיפוטה של המועצה האזורית „מעלה חבריל״ עד כה לא גילו חי חיפושים דבר.

ראש המועצה האזורית, יעקב יעקב, אמר, כי 22 כוחות החיונ המצויים ב־14 הישובים פותחים אבנם בזמן, אך מופקדת עליהם שמירה הן כמעט בהיל והן מטעם הבתישובים עצמם. תרומת הבת ישובים למצוד הגדול איננה מצ מצמצת רק בצינים של בדיקות הבתות, וכי כן הראוי היה להחזק את אש״ף לועדה הבדיקת של הצפרן, אפר בה יכולים להשתת תף גם נציגים שאינם חברים.

מנהלת הישיבה הסבירו נציגי איגוד הישיבות — הקבוצים ור אל וארבל והקיבוצים הראשונים שהם ולשם — את עמדה האיגוד ובקשו את תמיכת המחלקה בזוד לסתם לפתוח בשביתה ב־24 ב אוקטובר.

יו״ר המחלקה א. אברהמוביץ הדגיש, כי מדובר בהסדר חקיים זה 22 שנה. הוא ציין כי גם הנ הלת „אל־על״ הודיעה בכתב כי היא רואה צידוק מלא מבחינה לאומית וציבורית כאחד להסדרי המיסוי הקיימים לגבי צוותי הר אויר זה למעלה ב־20 שנה. ה־ חברה עשתה בעבר ועשה בהווה ככל יכולתה כדי לשכנע את ה מודדים המסמכים בממשלה לחד־ זוקם ולביטוסם של ההסדרים ה קיימים.

א. רזאבסקי (פא״י), ד. נחמני (ליכוד), ש. דיסלני (מערך), א. הצרוני (המפלג המזרחי), מ. דוד (מערך), ח. שלומי (ל״ע), א. גוטן (רק״ח), כ. גרינבן (מערך), א. ליסבק (מוקד) ר. זילוני (מע־ רך), הביעו טלם תמיכה בעמדה, שאין לפגוע בשטרם הראלי של הסיסים וכי יש לדון תוך הקופה מובלת בבקשתם לאשר את ה שביתה.

ועידת אונסק״ו נפתחה בפאריס

נציג אש״ף הוזמן כמשקיף

פאריס, (ע״ר וע״ן). — הוועידה ה־18 של אונסקו נפ־ תחה אתמול בפאריס, בנוכחות יותר מ־500 צירים מ־132 מ־ דינות. בראש משלחות רבות עומדים שרי החינוך והתרבות.

אונסק״ו הזמינה את אש״ף לי השתתף בנושב זה כמשקיף עם רשות דיבור.

הוועידה הקיים הצבעה על אי שור הזמנה זו ב־22 באוקטובר.

ההסת׳ עשויה לאשר שביתת צוותי האוויר

מליאת המחלקה לאיגודי מקצועי החליטה אתמול (יום ה׳) פה אחד לתמוך בתביעת איגוד המיסיים לא לבצע מהכנסתם הפגיעה של בייסי „אל־על״.

המחלקה החליטה לפנות להנהלת „אל־על״ ולכל הגורמים הממלכתי יים המעורבים בענין לפעול למ ציאת פתרון לבעיה ברוח זו. הר טל על צוות המחלקה לאיגוד מקצועי לספל בענין באופן נמרץ יחד עם כל הגורמים האחרים.

תוך שבועיים יימסר למחלקה דיווח על ההתקדמות שתושג לק־ ראת פתרון ובהתאם לכך תחזור המחלקה ותדון בתביעת המיסיים לאשר את שביתתם.

במהלך הישיבה הסבירו נציגי איגוד המיסיים — הקבוצים ור אל וארבל והקיבוצים הראשונים שהם ולשם — את עמדה האיגוד ובקשו את תמיכת המחלקה בזוד לסתם לפתוח בשביתה ב־24 ב אוקטובר.

יו״ר המחלקה א. אברהמוביץ הדגיש, כי מדובר בהסדר חקיים זה 22 שנה. הוא ציין כי גם הנ הלת „אל־על״ הודיעה בכתב כי היא רואה צידוק מלא מבחינה לאומית וציבורית כאחד להסדרי המיסוי הקיימים לגבי צוותי הר אויר זה למעלה ב־20 שנה. ה־ חברה עשתה בעבר ועשה בהווה ככל יכולתה כדי לשכנע את ה מודדים המסמכים בממשלה לחד־ זוקם ולביטוסם של ההסדרים ה קיימים.

א. רזאבסקי (פא״י), ד. נחמני (ליכוד), ש. דיסלני (מערך), א. הצרוני (המפלג המזרחי), מ. דוד (מערך), ח. שלומי (ל״ע), א. גוטן (רק״ח), כ. גרינבן (מערך), א. ליסבק (מוקד) ר. זילוני (מע־ רך), הביעו טלם תמיכה בעמדה, שאין לפגוע בשטרם הראלי של הסיסים וכי יש לדון תוך הקופה מובלת בבקשתם לאשר את ה שביתה.

דבר
DAVAR
יומון
העורכת חנה זמר
משנה לעורך דוד פדהצור
מזכיר המערכת אליהו אנגרס
מנהל כללי גדעון נאמן
המו״ל — „דבר״ בע״מ
נדפס בדפוס „דבר״ בע״מ
המערכת והנהלה: תל־אביב, רחוב שינקין 45, ת״ד 199, טלפונים 286141 (6 קווים).
שגיליים:
תל־אביב, בית „דבר״, רחוב שינקין 45, טלפון 286141.
ירושלים, מערכת ומנהלה, רח׳ חלל 16, טלפונים: 231251-3.
חיפה, רחוב הנביאים 27, טלפונים 642111-2-3.

הנהלת „החברה לישראל״ מתכנסת היום בפאריס

מאת זאק מורים, סופר „דבר״ בצרפת

פאריס, (מיוחד ל„דבר״). — הנהלת „החברה לישראל״ מתכנסת היום בפאריס ל־ דיון במשבר הבנק של מי־ נור רוזנבאום. אולם נראה כי יו״ר החברה, הברון אד־ מונד דה־רוטשילד, איננו עלול להציע פעולות־הצלה ביומתו.

נודע, כי רוטשילד אינו מגדד מרגע בהנהגת „החברה לישר־ אל״ לקונסורציום של נושי „קר־ דיט אינטרנציונאל״ של רוזנבאום. נטיה לשאלת ההפקדות אצל רד־ זנבאום צריכה הנהלת „החברה לישראל״ להחליט אילו תכניות הנקמה יידחו בגלל מחסדמים ה־ כספים.

ייתכן, שלפאריס יבוא היום גם מנכ״ל בנק לאומי ארנסט יפה, שעשה ביום האחרונים בשווייץ, כדי לעקוב אחר דיון הנהלת „ה־ חברה לישראל״. יש חוגים בנק־ אים המאמינים, כי ייתכן שמטופ של דבר יאות רוטשילד להצמ־ רף למאמץ להצלת הבנק של רוזנ־ באום, אם אמנם יעלה בידי מס־ שלת ישראל לגייס למטיכה זו את שלוחות הבנקים הגדולים ב־ ארץ.

רבינוביץ: יא הפגון ביכולת לשמור משקיעים

(מ.) שר האוצר יחזקאל רב־ נוביץ׳ הגדיר אתמול על „הד־ בטאויות בלתי הירות״, שעלולות לפגוע ביכולת של ישראל למשוך הסקעות וכסקיעים.

„אנו תלויים בהשקעות לצורך צמיחה מהירה של המשק ופיתוח השירותים החיוניים, ורק על ידי כשיכת השקעות רשאיבת הון יכולנו לעמוד בכך עד היום״, אמר השר, שהופיע בוועידה הר־ אחדות האכרים ב„בית אזור אמ־ ריקה״ בת־אביב.

הפגנת אנשי „שינוי״ נגד הצדת מסקי רוזנבאום

משמרות־מחאה נגד המבצעות ל־ סיע להצלת עסקיו של סיבור רוזנבאום — הוצבו אתמול לפני הצוריים מול לשכת שר האוצר בקריה בתל־אביב.

ההפגנה נערכה על־ידי מעילי תנועת „שינוי״, אשר הביאו לפר־ קום מבצר בוקר ונשאו כרזות מאירות עיניים: „קרנסון לא יר־ דע, ספיר — לא ידע, ליטון — לא קרא. על מי מחפה רביגר־ ביץ ז״, „חוקם ועדת חקירה ב־ פרשת רוזנבאום״, „הכחדל המלכלי החדש״, „כמה משפחות ניתן לש־ קם בעשרים מיליון דולר ז״, „מה עושה ההסתדרות מאדיר ז״, „אחד — רק בורג קטן בסיטת ספיר״ ועוד.

הכרזות הוצבו על הגדר סביב לשכת השר, והמפגינים חילקו ל־ עוברים ושבים גיליון דעת בו חובאה תמיכה „שינוי״ הקמת ו־ דת חקירה ציבורית שתמשקיד יהיה לבדוק „לא רק את פרשת החברה לישראל וסיבור רוזנבאום, אלא גם לחשוף את כל עיוותי השיטה הכלכלית הנהוגה היום״.

לקראת ההגרים נתקבלו נציגי המפגינים. פרופ׳ יונתן שפירא באוניברסיטת תל־אביב הבטיח ס. ורסקיבר מנהיגה. על ידי שר האוצר יהושע רבינוביץ. הם דרשו מהשר, כי חוקם ועדת חקירה, וכי לא ישקיעו כספי ציבור בהצלת בנקים וחברות ואגודיות. שר זה אוצר האוץ לדרישות ולהסברים, הגיב, כי יש להעניש את אלה שיסכנו אחראים לכשלון. כן אמר, כי בעקבות בדיקת המרשה יוצאו ללא ספק גם מסקנות כינהליות הנדרשות מכנה.

„לשילוב־ דורש כינוס מרכז העבודה

הנהלת הוגש „לשילוב״ במפל־ גת העבודה דרישת מן כינוס של מרכז המפלגה כדי לדון בהי־ בטים הצבוריים של פרשת ה־ הסתבכות של „חברה לישראל״. בהחלטה נאמר, כי חוגג ל־ שילוב תובע ממפלגת העבודה לנקוט ביזמה אקטיבית לגילוי ה־ אמת, לחידוד הביקורת הציבו־ רית, והחלת נוהלים בתוקנים שיימנעו משגים כאלה.

פרס: הערבים רוצים שלום בלי ישראל

צופה „חורף פוליטי״ של כמה שנים

חוזיכה בין ישראל לבין הערבים הוא על מהות הי שלום באזור. בעוד אנו רו־ צים שלום בין ישראל לעו־ בים רוצים הארגונים הפ־ לשתיאיים ותומכיהם מש־ לום בלי ישראל — אמר את־ מול שר הבטחון שמעון פרס מהרצאתו בוועידת התאר־ דות האכרים בישראל.

„לבדר״ על קבלת אש״ף כמש־ קיף באו״ם אמר שר הבטחון, כי אין להתרגש מהחלטה זו בהסע־ מה. שאנים של 1974 שהחלים על כך. אינו אויים של 1947 שהיה מסוגל להחלים על הקמת מדינת ישראל. שכן אירופה של 1947 עדיין זכרה את הסואה לעם הי יהודי, ואילו אירופה של 1974 שקועה בעיסוק שיבד הפאן־ערבים. שעמדו כשעם הפאן־גר־ בנים בזכנו.

יש ידידים לא מבוטלים

פרס הוסיף, שיש לישראל ידי דים לא מבוטלים וכי ידידותה של ארה״ב קולה בביהה. הוא הדגיש, שגם באותן מדינות שבהן נוקטות ממשלותיהן עמדה עויינת לישראל, מגלים רבים מתתושבים אהדה לישראל. הוא הביע דעתו, שיהלוף זמן עד אשר צדכני ה־ אנרגיה ימצאו תחליף לנפט ועד אשר יתארגנו לעבוד בפני ומחש־ נות של השיירים הערבים, שכן הנפט משמש גימוק ללחץ על יש־ ראל. אור עליון, שמתוך אינו קשור בהכרח עם הסכסוך הישראלי־ ערבי.

שר הבטחון אמר, שהוא צופה „חורף פוליטי״ שיימשך כמה שנים ועל ישראל מגלים רבים מתתושבים אהדה לישראל. הוא הביע דעתו, שיהלוף זמן עד אשר צדכני ה־ אנרגיה ימצאו תחליף לנפט ועד אשר יתארגנו לעבוד בפני ומחש־ נות של השיירים הערבים, שכן הנפט משמש גימוק ללחץ על יש־ ראל. אור עליון, שמתוך אינו קשור בהכרח עם הסכסוך הישראלי־ ערבי.

שר הבטחון אמר, שהוא צופה „חורף פוליטי״ שיימשך כמה שנים ועל ישראל מגלים רבים מתתושבים אהדה לישראל. הוא הביע דעתו, שיהלוף זמן עד אשר צדכני ה־ אנרגיה ימצאו תחליף לנפט ועד אשר יתארגנו לעבוד בפני ומחש־ נות של השיירים הערבים, שכן הנפט משמש גימוק ללחץ על יש־ ראל. אור עליון, שמתוך אינו קשור בהכרח עם הסכסוך הישראלי־ ערבי.

ספיר דן עם משל על קביעות בעבודה לעולים

מאת א. כרמתי, כתב „דבר״

יו״ר הוועדה הסוכנות פנ־ חס ספיר, אמר אתמול, כי אינו מקבל את הנחה המקו־ מית עבודה, לפיו מסכרים עולים אחרי תקופה מסוי־ מת כדי שלא יקבלו קבו־ עות בעבודה, כי הוא דן אתמול עם מוכ־ל ההסכתדו־ רות ידידהם משל, בנושא זה ומשל הודיע, כי הסבר מעון תיקון.

בפגישת ספיר עם בכל, בה שהתתף יו״ר המחלקה לקליטה בוועד״פ אברהם הסון, סוכם, כי ההסתדרות תיכנס בצורה לעניין הקליטה החברתית של העולים, כדי לחיות אחד הנושרים הראר שים בנושא זה.

דברים אלו כתר ספיר בבנס של פעילות ופעילי־קליטה בנעדר בבית לחיסון בת״א וכבו הכתתפו עולים העוסקים בקליטת עולים. בבנס השתתפה מזכ״ל מרכזת הר פועלות תבר אבל, מהודעה, כי יהיו כנסים נוספים בנושא הקלי טה.

יש ליישם

ספיר הוסיף, שיש לישראל יידי דים לא מבוטלים וכי ידידותה של ארה״ב קולה בביהה. הוא הדגיש, שגם באותן מדינות שבהן נוקטות ממשלותיהן עמדה עויינת לישראל, מגלים רבים מתתושבים אהדה לישראל. הוא הביע דעתו, שיהלוף זמן עד אשר צדכני ה־ אנרגיה ימצאו תחליף לנפט ועד אשר יתארגנו לעבוד בפני ומחש־ נות של השיירים הערבים, שכן הנפט משמש גימוק ללחץ על יש־ ראל. אור עליון, שמתוך אינו קשור בהכרח עם הסכסוך הישראלי־ ערבי.

שכר לדיין - רק בעד הופעות לפני מוסדות לא־יהודיים

מאת נחום ברנע, כתב „דבר״ באו״ם

וואשינגטון, (מיוחד לי „דבר״). — „משה דיין לוקח שכר רק תמורת הופעות בפני תלמידי אוניברסיטאות ומוס־ דות לא יהודיים אחרים. הוא אינו לוקח שכר תמורת הופעה עבור הסנהדרין. גם מעון אברהם״ של דיין בארה״ב, לאחר הופעה עם כתבי „דבר״.

ויקר בתבקש לאמה את הסמר מה, כדיין עומד לקבל בעבע הר הרצאת שלו ממכון כזה. הערלים על 3.000 דולאר לחרצאה. בתנאי בה סיבב האמרגן לקבוע בעבור הרצאה אורכה הנשיב כפר ספיר לכבוד לבנון לכל שאלות הנוגעות לו בכתב. הסעבה, כי יש דירות רבות של עולים הנמצאות ריקות ולא מאוכלסות. אמר ספיר, כי זה דבר חמור וביקש שיודיעו לו אז ללשכתו על כל מקרה כזה. הוא גם אמר, כי בקרוב לא יצטרכו העולים לעבור פרצדו רה אזרחה לקבלה הלוואה שאורר רה להם. כן אמר כנתן הוראה המורה לא להפריד הורים עולים מבניהם. אם הם רוצים לגור ביחד.

לשבעה כי „הבראיים בטלוויד יה מציגים שאלות עויינות לעולים הבראיים״. אמר ספיר, כי אין זה נכון. כן כלל את הטענה, כי „חוגים מסוים נגד העלית העולים״.

נשיא המדינה פרופ׳ אפרים קציר יהיה היום אורח עיריית נתניה. הבביא ישתתף בקבלת פנים באולם „אהל שם״ ומשם יסע דרך הרחוב הראשי להנחת זר פרחים לזכר האדרמה לזכר בני נתניה שנפלו במערכות יש־ ראל.

שכר לדיין - רק בעד הופעות לפני מוסדות לא־יהודיים

מאת נחום ברנע, כתב „דבר״ באו״ם

וואשינגטון, (מיוחד לי „דבר״). — „משה דיין לוקח שכר רק תמורת הופעות בפני תלמידי אוניברסיטאות ומוס־ דות לא יהודיים אחרים. הוא אינו לוקח שכר תמורת הופעה עבור הסנהדרין. גם מעון אברהם״ של דיין בארה״ב, לאחר הופעה עם כתבי „דבר״.

ויקר בתבקש לאמה את הסמר מה, כדיין עומד לקבל בעבע הר הרצאת שלו ממכון כזה. הערלים על 3.000 דולאר לחרצאה. בתנאי בה סיבב האמרגן לקבוע בעבור הרצאה אורכה הנשיב כפר ספיר לכבוד לבנון לכל שאלות הנוגעות לו בכתב. הסעבה, כי יש דירות רבות של עולים הנמצאות ריקות ולא מאוכלסות. אמר ספיר, כי זה דבר חמור וביקש שיודיעו לו אז ללשכתו על כל מקרה כזה. הוא גם אמר, כי בקרוב לא יצטרכו העולים לעבור פרצדו רה אזרחה לקבלה הלוואה שאורר רה להם. כן אמר כנתן הוראה המורה לא להפריד הורים עולים מבניהם. אם הם רוצים לגור ביחד.

לשבעה כי „הבראיים בטלוויד יה מציגים שאלות עויינות לעולים הבראיים״. אמר ספיר, כי אין זה נכון. כן כלל את הטענה, כי „חוגים מסוים נגד העלית העולים״.

נשיא המדינה פרופ׳ אפרים קציר יהיה היום אורח עיריית נתניה. הבביא ישתתף בקבלת פנים באולם „אהל שם״ ומשם יסע דרך הרחוב הראשי להנחת זר פרחים לזכר האדרמה לזכר בני נתניה שנפלו במערכות יש־ ראל.

מפנה בעמדת הכדורגל האסיאני

ישראל תוכל להשתבץ במשחקים הקדם־אולימפיים

נתבקשה להשתבץ בבית אחד עם מדינות ידידותיות

מאת אליעזר מעוז

מזכירות הקונפדרציה הי־ אסיאנית בכדורגל הסכימה לאפשר את שיבוץ ישראל במשחקים הקדם אולימפ־ יים, זאת למרות שרק בחו־ דש שעבר מולקח ישראל מחשתתפות במוריטרי הוב־ שות.

על החלטה זו שנתקבלה בקרב רוב חברי המזכירות, מסר אתמול בביהה טלפונית אחד מראשי הקונפדרציה, קוי יוסף מהאילה, עם מכ״ל ההתאחדות לכדורגל בארץ יוסף דגן. יוסף הוסיף, כי חברי המזכירות מבקשים מישראל שתתחרה בעצמה אם הבכיות הפוליטיות הכרוכות בהמשך כמ־ חקה, ביבשת אסיה, כדי לא להכר ביד על השיבוץ. אי לכך היא מציעה כי ההתאחדות הישראלית הפנה לבדיונות אסיניות ידידותיות המקיימות עמה יחסים ותבקש להשתבץ עמן בבית אחד. המדינה לבדיונות כתאילנד, דרום־קוריאה, יפאן ומדינות אחרות שהצביעו נגד נידוח ישראל מאסיה. ואת, כדי שלא ייחודד מצב ישראל תשובץ בבית אחד עם מדינות ערב או מדינה אחרות באסיה. שלא יוכו להתחרות בגדה. דבר שיטרוד את ההסכם החדש בין הקונפדרציה לישראל.

השיבוי — לקראת הדיון בפיפ־א

הסיבה העיקרית לשינוי בעמדת הקונפדרציה נובעת בעיקר מרגי־ שות המזכירות, לקראת הדיון הי־ ביחוד בפרשת סילוק ישראל מ־ אסיה. שיידון בתחילת המעדה. הבא במליאת הועד המנהל של התאחדות הגרל־לאומית לכדו־ רגל. המזכירות האסיאנית אינה רוצה להיכנס לעימות עם בטיפ־ התאחדויות מיתר הבשות. המר־ ביס לגנות את סילוק ישראל.

בנסיבות לאפשר שיבוץ ישי־ ראל במשחקים לקראת אוליימפיאד־ דת מתעריאל רוצה המזכירות האסיאנית להדגיש, כי ישראל סולקה מאסיה רק מפעלים אס־ יאניים פנימיים ולא מטעמים קדם־עולמיים. אי לכך החליטה ההתאחדות האסיאנית לעכב את הצעתה לדיבון הבחים הקדמ־ אולימפיים באסיה, עד אחרי ה־ דיון בהעד המנהל של שפיפ״א, עם הועלה הצעה לשבץ את ישראל באירופה.

רומניה מרגיעה: נשחק באוץ

אתמול קריאה שיחה טלפונית עם ההתאחדות לכדורגל של רו־ מניה. בעבעות הודעתה משלשום כי קיימים קשיים לקיעור הנבחרת בארץ בחודש הבא. בביהה זו כסרו הרומנים, כי יעשו מאמצים נוספים להתגבר על הקשיים המר־ עים את ביקורם בבוכרסט. הם הבטיחו, כי אם לא יצליחו בכך, הרי יבואו לארץ בראשית דצמבר ויקיימו הבטחתם. את משחקם הבדלאומי נגד נבחרת ישראל. יצויין, כי חזו ביקורים המשחק ויחיד הבין לאומי. שהעליחו אנשי ההתאחדות לכדורגל למדי הפונה.

גבר ואישה ביצעו שוד בחנות תכשיטים בת״א

שוד מזויין בוצע אמש על־ ידי גבר ואישה בחנות לתכשי־ טים ברחוב סלומון פינת מוס־ דות בתל־אביב.

כפי שנודע, כנכנס הגבר הר־ שון, בשעה 6.45 בערב, לחנותו של פקס כאשר היה לבדו בחנות. האישה ביקשה לקנות רצועה ל־ שעון. תוך כדי שיחה שלשה הר־ שה אקדח ואיימה על בעל הח־ נות. פוקס לא איבד את שתחוו־ תיו ונעקר מידי השודדת את האק־ דח כסוג תופי. בינתיים הצליח הגבר שהיה עם האשה לאסוף מהולפק כמה שעונים יד יקרי ערך והשעונים נפלטר בסמנית מדגם „כרמלי״.

המשטרה שהגיעה למקום, פתחה בחקירה. החוקרים הזרכיבו קלס תרקן של השודדים. במקום ביקרו גם מפקד משטרת מחוז תל־אביב ניצב אריה אינבן, מפקד מרחב הדיקון ניצב משה סיומקין, ראש לשכת הזקירות סגן ניצב יעקב שגיא, וקצינים בכירים אחרים.

מועצת פועלי חיפה
המחלקה לתרבות ולחנוך
מתוך לוח האירועים השבועי

ביה״ס לפועלים
„בית עשת״
(בשיתוף המרכז לתרבות ולחינוך)
ב־19.10.74—18 — ימי עיון לפועלי תעשיה וצורה — ב־אהלר.
ב־19.10.74 — סמינר לפועלי הבנין — במועדון רח׳ דבורה.
ב־22.10.74 — סמינר חצי שנתי לחנוכי — ב„בית עשת״.

אוניברסיטה עממית
(בשיתוף משרד החינוך והתרבות המחלקה לחינוך מבוגרים)
נמשכת הנרשמה לחוגים לשנת הלמודים תשל״ה. במועצת פועלי חיפה, רח׳ החלוץ 45, הד׳ 217 בשעות 8—10 לפנה״צ ו־16—18.
בחוגים בהם הליכודים מתחילים בימים הקרובים נשלחו הזמנות לנרשמים.

בסניפים ובשכונות
(בשיתוף המחלקה לסניפים ולשכונות)
ביום ששי 18.10.74 — בנה״ס האגן — ב־8.30 בערב באולם קולנוע עממי — מפגש עולים ותיקים.
בשבת 19.10.74 — שחרית שבת בשעה 11.00 לפנה״צ בבתי התרבות ובמועדוני ההסתדרות. בנה״ס האגן — הרצאת הד׳ רות שרשבסקין בקריה אליעזר — הרצאת הרב יעקב גיל, בקרית מוצקין — הרצאת הד׳ יחזקאל יחזקאל (בשיתוף המרצה המקומית), בקרית ביאליק — דיון לספרות אידיש בקרית חיים מזרחית — ב־7 בערב במועדון הנסטנדים — חגה דתן בערב קריאה. בצור שלום — ב־7.30 בערב, בבית ההסתדרות: מפגש עולים ותיקים. ביום ראשון 20.10.74 — בקרית חיים מזרחית — ב־10 לפנה״צ בבית ההסתדרות — הרצאת הד׳ יחזקאל יחזקאל. בצור שלום — ב־7.30 בערב בבית ההסתדרות — ריקודי עם ועמים.
ביום שני 21.10.74 — גבעת נשר — ב־8 בערב בבית הנאר — מועדון הפרס השב.
ביום שלישי 22.10.74 — בבית אבות, כרמל ב־7 בערב — ערב חברתי. בצור שלום — ב־7 בערב בבית ההסתדרות — מועדון הפרס השב.
ביום רביעי 23.10.74 — בצור שלום — בבית ההסתדרות ב־7.30 בערב פרס לעולים.
ביום חמישי 24.10.74 — קרית חיים מורמית — ב־7 בערב — במועדון הפנסיונרים — ערב זמר עם. ברמת ישי — ב־8 בערב בבית ההסתדרות — ריקודי עם ועמים.

בתוך צוות המשנה
(בשיתוף הרשויות המקומיות)
בקרית אתא — ביום ששי 18.10.74 — ב־8.30 בערב בבית התרבות — ריקודי עם ועמים. ביום שלישי 22.10.74 — ב־8 בערב בבית ההסתדרות — ב־7 בערב בבית ההסתדרות — רביעי — 23.10.74 — ב־6 בערב במועדון „שילה״ מועדון הפרס הטוב לילדים.
בעתלית — ביום ששי 18.10.74 — ב־8.30 בערב בבית ההסתדרות — מועדון הפרס הטוב.

בביתו
ביום ששי 18.10.74 — ב־9.30 בערב ראשון „יובלי״ מגיב — ערב שירי המסורת רחל. בכפר 19.10.74 — ב־9 בערב — ביבי לוד ושלישית הבי׳ של ריקי ברמן. ביום ראשון 20.10.74 — ב־9.30 בערב — מועדון חברתי לאקדמאים יחידים. ביום המישי 24.10.74 — ב־8.15 בערב. הסמדיר לבלט בהנהלת אראלה רותם — ביום א׳ רח׳ בשבוע. פרטים ב„ביתנו״. מקהלת הילדים — מקהלת הפרצלים. מגמת עמוס מלר. בכל יום ראשון בשבוע. הקמת המגל בהדרכת רותי אשכנזי. בכל יום שני בשבוע.

הצגות לפועלים
באילה קולנע „שמים״
ביום ששי 18.10.74 — רבקה מיכאלי
בשבת 19.10.74 — ביהנים זה חכל
מאולם „אחדה״
ביום ששי 18.10.74 — טיפות הגשם
בהיאבוין העירוני
בשבת 19.10.74 — משפחת עוט
כרטיסי הנחה: במפ״ה רח׳ החלוץ 45 חדר 104. ביום א׳—ה׳ בשעות 10—12 לפנה״צ. 16—18.
ובאורים רח׳ קלר — בשעות 10—12 לפנה״צ. 17—19.

סמוך לפני ההתמוטטות

בנק־ישראל המליץ לבנקים להפקיד בבנק א״י־בריטניה

הבנקים תובעים עתה מבנק ישראל לכסות מלוא ההפקדות

מאת סופרו הכלכלי של „דבר״

בנק ישראל המליץ בפני חלק מן הבנקים הישראליים להפקיד כספים בבנק ארץ־ ישראל בריטניה תקופה קצ־ רה לפני התמוטטותו — על כך מסר בימים אלה אחד ממנהלי הבנקים שהפקידו כספים בבנק א״י־בריטניה.

אותו מנהל מסר, כי בסרם הפ־ קיד את הכסף בבנק א״י־בריטניה, פנה שלוש פעמים לבנק ישראל ובקש לברר אם אין חשש לבצע הפקדות אלו. תשובת בנק ישראל היתה שאין כל חשש להפקדות. שוקדים אנדים משפטיים

כזכור, שוקלים עתה הבנקים הישראליים, שהפקידו כספים ב־ בנק א״י־בריטניה, לנקוט צעדים משפטיים נגד בנק ישראל, אם לא יסכים הבנק לכלכל לבנקים הישראליים את מ

לישראל קשרי הדרכה עם 60 מדינות

400 מומחים ישראלים בתחומי החקלאות, הארגון הקהילתי והפיתוח הכפרי – פועלים בארצות־חוץ; 700 משתלמים מחו״ל במוסדות בארץ, בהם 18 ממדינות אפריקה שניתקו יחסיהו עם ישראל

ישראל מקיימת קשרי־הדרכה ושיתוף־פעולה בין־לאומי עם כ־60 מדינות ומאות מומחים ישראלים פועלים בארצות הללו — נמסר אתמול על־ידי מנהל המחלקה לשיתוף בין־לאומי (משב״ב) במשרד החוץ, צבי ברוש. בתוך סיור עתונאים שנערך עם המוסדות הישראליים בפעילות זו.

בסיור, שנערך לקראת יום ה־פיתוח הבין־לאומי שיתקיים בכל העולם ב־24 לחודש זה, מסר ברוש, כי מספר המומחים הישראלים בחו״ל הגיע בחשבון החודשים הראשונים של 1974 ל־400 ויותר, לעומת 700 בקירוב ב־1973. ועד סוף השנה יגיע מספרם לכ־500. לעומת זאת היו בארץ בחשעת החודשים הראשונים של השנה כ־700 משתלמים מחו״ל ר־מספרם יגיע עד סוף השנה לכ־900, לעומת כ־1000 אשתקד.

התהומים - העיקריים

המשתלמים באים בעיקר מארצות אסיה, אפריקה והאיים הקאריביים. ברוש ציין, כי ישראל תורמת לשיתוף בין־לאומי בעיקר בתחומי החקלאות, הקואופרציה, העבודה, החינוך והמחקר המדעי. „שמה של ישראל הולך לפניה בתחומים אלה ואין אנו יכולים למדוד עצמנו בעיניו זה של פיתוח מואץ בעולם״.

הוא הוסיף, כי תרומתה של ישראל הוא בעיקר לקהילתי הנמוכים המתפתחים, תוך ראיה לסותה ארוך ושאיפה להשתלב במשפחת העמים על־ידי הקניית ידע וניצית כוחות אישיים בארצות הנוגעות בדבר.

תכנית השיתוף הבין־לאומי מבוססת על שלושה קריטריונים: מה שהמדינה עצמה זקוקה לשם פי־תחה; אם יש לנו ייחוד ונסיון באותו תחום; וגורמי המשקל.

ברוש ציין, כי המלמון נעשה בדרך כלל על־ידי מוסדות בין־לאומיים — או״ם, הבנק הבין־אמריקאי, ועוד. וכן על־ידי המ־דינה הנעזרת במדריכים ישראליים. ישראל, מצידה, יוצרת על־ידי־כך קשרים כלכליים חיוניים. כן הטעים, כי הוכח שגם במדינות אשר ניתקו את היחסים הדיפלו־טיים אתנו, נותרה תשתית ל־שיתוף פעולה מעשי ויחסים כלי־לליים.

בסיור במרכז לשיתוף הקלאי בין־לאומי ברחובות מסר מנהל המרכז יצחק אבם, כי הפעולה החקלאית הישראלית כוללת כיום 25 מדינות. במגמה לסיע להגברת ניזדל המזון בהן: הקמת מפעלי־ההדישנות על בסיס חיכנון כולל, ועוד. כדוגמה הביא איזור הי־ישובות נרחב ברפובליקה הדומיני־קנית, אשר פותח בעזרת מומחים ישראליים ותוכה להערכה רבה. כן נעשו עבודות חיכנון על־ידי מומחים ישראליים בארגנטינה. ה־כנה עובדים על הקמת שלושה מרכזים לפיתוח אזורים צחיחים במרו, בצילה, ובארגנטינה. בשי־לוב קרן הפיתוח של או״ם והבנק הבין־אמריקאי ובעזרת ידע ומומ־חים ישראליים.

פרופ׳ שמואל הורביץ, מהמרכז לשיתוף חקלאי, מסר על קורסים וסבירים בין־לאומיים הנערכים בארץ ובחו״ל בנושאי הכנית הת־ישבות אזורית. בקורס הנוכחי בארץ משתתפים 25 מאסיה וה־איים הקאריביים, כולם בעלי הי־מון ראשון ושני.

משתתפים מיפאן והמזרח

במכון הבין־לאומי ללימודי עבו־דה וקואופרציה בתל־אביב מסר מנהלו עקיבא איבר, כי עד כה השתלמו במכון כ־5000 איש מ־89 ארצות אסיה, אפריקה ואמריקה הלטינית והמכון פעל ברצפות גם בחודשי המלחמה האחרונה. כיום, למשל, נמצאים בקורס 18 צעי־רים מאפריקה, מהם 15 ממדינות שניתקו את הקשרים הדיפלומטיים עם ישראל. הללו באו בלומת ה־אינוחים המקצועיים בארגוניהם ובמימונם העצמי. כן נערכים סמי־נרים משותפים עם מכונים ומוסד־דות מארצות שונות, כמו הפולי־פינים, האנגלינגנ, האיטי, באר־באדוס, ג׳אמיקה ועוד. משתל־מים רבים מגיעים מיפאן, מהודו ומהדינות אחרות.

פיתוח קהיליתי־כפרי

במרכז „מרכל״ להכשרה ופי־תוח קהיליתי שעל הר הכרמל בחיפה, נמסר למשתתפי הסיור על קורסים בין־לאומיים הנערכים ב־ציר בנושאי פיתוח קהיליתי־כפ־רי, קורסים למדריכות בגנות, ל־תעשיית בית ולחינוך משלים. ה־פעילות העיקרית היא בתחום חי־נוך הנוער במדינות מתפתחות. הסיוע למרכז זה ניתן בעיקר מ־ס״ת מדינות — הולנד ושוודיה. אלו תורכות מילגות למשתלמים בעיקר מארצות אסיה. כן נתרמות מילגות בהיקף קטן הרבה יותר מגרמניה הדיה.

עתונאי בריטי במשפט פעיל העליה פולסקי

ניו־יורק, (פסט״א). — ה־שלמונות הכוביטיים הירשו לע־תונאי בריטי, ולאנשים המש־תייכים למחנה המחנדים בבר־ה״מ, לחיות נוכחים במשפטו של פעיל העליה היהודי ויקטור פול־סקי. — מסרה האגודה הארצית האמריקאית למען יהדות ברה״מ.

הוצידה תיארה צעד זה כ„חסר תקדים״ והוסיפה, כי אחד ממת־נגדי השלטון, אלכסנדר גולדפרב, ישמש כמתורגמן עבור הפרקלים מקליפורניה בראר מרקוס, המש־תתף במשפט. שני פרקליטים אחר־רים מקליפורניה נמצאים גם הם שם.

משל שיגר ברכה לווילסון

מזכ״ל ההסתדרות ירחם משל שיגר השבוע מברק ברכה ל־ראש־ממשלת בריטניה הרולד וילסון לרגל נצחון מפלגת ה־לייבור בבחירות בבריטניה.

במברק נאמר: „איחלינו לדגל נצחון הלייבור, המבטיח המשך ה־התקדמות לקראת חברה טובה יותר בבריטניה הגדולה תחת מנהיגותך האיתנה. אנו מקווים להמשך ה־יצירות והבימוס של הישגיכם. יהי רצון שהידידות בין ארצותינו תת־חזק.״

ברכה לפרוצייות האינגדים המקצועיים

משל שיגר מברק ברכה גם לפרוצייות האינגדים המקצועיים ב־בריטניה (מ.ו.מ.י.), לרגל נצחון הלייבור.

המזכיל מציין במברק הברכה, כי זוהי הזדמנות להתמיד במאמצים לתרפלת הטובים וברטניה. כן מביע הוא את אמונתו, כי קשרי הידידות ושיתוף הפעולה בין שתי תנועות הפרצלים יתחזקו.

מפעל הפיס

בסך 500.000 ל״י זכה המספר: 527721. בסך 250.000 ל״י זכה המספר: 229967. בסך 100.000 ל״י זכה המספר: 607964. בסך 50.000 ל״י זכו המספרים: 089617; 412093. בסך 12.500 ל״י זכו המספרים: 144317; 460188. בסך 6.250 ל״י זכו המספרים: 062240; 262306; 538013; 649282.

בסך 5.000 ל״י זכו המספרים הבאים: 010496; 023666; 079475; 094923; 135607; 145959; 149711; 152478; 158274; 194727; 204002; 205733; 229493; 251611; 252568; 278346; 352156; 366505; 367284; 373541; 384626; 428938; 435907; 439736; 441484; 444441; 446063; 447173; 466247; 473845; 479981; 491400; 528840; 568375; 572154; 628030; 631718; 657355; 663463; 793123.

בסך 600 ל״י זכו הכרטיסים שמספריהם מסתיימים ב־01145; 05290; 13092; 13376; 21152; 39703; 42924; 48040; 69385; 98031.

בסך 250 ל״י זכו הכרטיסים שמספריהם מסתיימים ב־02430; 09806; 10030; 12868; 13157; 14724; 24412; 24749; 30722; 33614; 34961; 36314; 46507; 55814; 55976; 60030; 60195; 60546; 62753; 68657; 77128; 82688; 83730; 91303; 92644.

בסך 100 ל״י זכו הכרטיסים שמספריהם מסתיימים ב־0204; 1108; 3018; 3106; 3225; 3416; 5404.

בסך 50 ל״י זכו הכרטיסים שמספריהם מסתיימים ב־0156; 0238; 0493; 0643; 0734; 0749; 0853; 1402; 1479; 2095; 2835; 2906; 3077; 3116; 3160; 3342; 3848; 4024; 4099; 4239; 4767; 4790; 4891; 5366; 5703; 5806; 5810; 6469; 6561; 6781; 6786; 7043; 7289; 7378; 7535; 7671; 8146; 8895; 9462; 9801; 9947.

בסך 1.000 ל״י זכו הכרטיסים שמספריהם מסתיימים ב־0098; 0418; 4635; 7285; 9100.

בסך 6 ל״י זכו כל הכרטיסים שמספריהם מסתיימים בספרות: 0; 6.

ברטון הודיע על החלטתו לשאת לאשה את הנסיכה אליזבת מיוגוסלאוויה

בחזרת לבו — ידידתה הוותיקה של אליזבת טיילור, עדיין אשת עסקן פוליטי בריטי שנכשל בבחירות ואחייגיתו השניה של יורש העצר הבריטי

לונדון, (א. פ. ויו. פ.). — „מרובע רומאנטי״ נוצץ התפרק אתמול: השחקן ר־צ׳ארד ברטון הודיע, כי בכוך נתן לשאת לאשה את הנסיכה אליזבת מיוגוסלאוויה. רעייתו של עסקן פוליטי ובקאי בריי־טי וידידתה הוותיקה של אש־תו לשעבר אליזבת טיילור.

ברטון בן ה־48 מסר את ההודעה כשלצידו עומדת רע־יתו לעתיד, בת 37 ואם לשני ילדים, על מדרגות ביתו בהאמפסטד, לונדון. הנסיכה אליזבת, שעזבה את מולדתה בגיל ארבע, נשואה עדיין ל־איש עסקים לונדוני.

הנסיכה שחורת השיער הי־נמרצת הוצגה בפני ברטון על־ידי רעייתו לשעבר אליזבת טיילור, עמה נהנה לסעוד לצ־תים קרובות במסעדות פפאר־רות בלונדון.

„לא רצינו התפרצות פתאו־מית של פרסומת״, אמר בר־טון, לאחר שאתמול דלפו ל־עתונות הידיעות על הרומן החדש שלו. „שגינו מקומם, שהפרסום לא ישקיע לרגע על אלה ש־שגינו אוהבים״.

בעלה של הנסיכה אליזבת, הבנקאי גייל בלפור בן ה־30, נכשל בשבוע שעבר במאמציו להיבחר לפרלמנט הבריטי. ה־נסיכה סייעה לבעלה בעת מסע הבחירות שלו וכבת עזבה אותו.

„בכוונתנו להתחתן בהקדם״, אמר ברטון. „הכרנו זה את זו בצורה שמחית בשנים ה־אחרונות. נפגשנו מחדש לפני שלושה שבועות. אני אוהב את אליזבת ואת ילדיה. אנו מסתדרים יפה יחד״.

הייחוס המיוחדי

ברטון, הנסיכה אליזבת ד־ילדיה ייצאו בראשית השבוע הבא לביתו של השחקן ב־שוויץ, בדרך יחד עכבו בפאריס שם יוצג ברטון בפני הוריה של רעייתו לעתיד — הנסיך פאול מיוגוסלאוויה ורעייתו, בני משפחת קאריאודג׳ריג׳ שלה קשרי דם עם משפחת המלוכה הבריטית. הנסיכה אליבת, למשל, היא אחיינית ראשונה של הנסיכה אלכסנד־רה מקנט ואחיינית שניה של יורש־העצר הבריטי הנסיך צ׳ארלס. וכך יהיה ברטון מחר תן בדרכי צקיפין עם משפחת המלכה הבריטית.

הבעל המדומה, גייל בלפור, סירב לתגיב על הודעתו של ברטון. הוא אמר לחבריו ב־סניף הסמלבה השמרנית ב־הארליבטון, כי רק ביום ר־נודע לו על קשריה של אשתו עם השחקן בן ה־48. ואולם ידידיו מרגנים, כי בלפור הת־כונן זה מכבר להיפרד מאשתו.

נוידרפר: המסים יצטרכו לכסות חלק גדול יותר מהתקציב

באפריל 75, עם הנהגת מס ערך מוסף, תהיה ירידה בשיעורי מס־ההכנסה או במלוות החובה

תחזית של הכבדת נטל ה־מסים בשנים הקרובות השמיע אתמול הממונה על הכנסות ה־מדינה משה נוידרפר, כיום עיון על נושא מס ערך מוסף, שהיה בבית לסין בתל־אביב, ממעם המורשה למינהל.

נוידרפר המסים, כי אי־אפשר יהיה להכביד יותר במסים הישי־רים וכבראה שבאפריל 1975 אף תהיה הורדה בעבוה מס ההכנסה או במלוות החובה. אולם בסך הכל נראה שהמסים יצטרכו להכ־ניס חלק גדול יותר מתקציב המדי־נה. כיום שכיום הם מכסים רק כ־שני שלישים מסנו. וזאת למרות העובדה שגבית המסים הוכפלה בהיקפה מי שמונה מאז שנת 1967, בשעה שהתוצר הלאומי של ישראל עלה רק מי ארבעה.

זו התקופה המתאימה להטלת מס ערך מוסף

על נושא מס ערך מוסף אמר נוידרפר, כי יש לראות עיתוי מתאים להטלת המס דוקא בתקר־פה שבה נבלמת במידת מה האינ־פלציה והפעילות המשקית נמצאת במצב בינים — לא גמוכה מדי ואף לא מוגברת מדי. נסיונן של מדינות אחרות בהנהגת מס זה הו־כיח, כי זהי התקופה המתאימה ביותר לקבלת מס ערך מוסף גם בישראל.

בדרך כלל הגביה ישראל לדמת גבוהה ביותר של גבית מסים ר־אליה. מען נוידרפר, במיוחד אם משווים זאת לארצות אירופיות כמו צרפת, בלגיה ואיטליה. ייעשו עוד צעדים כדי להמשיך את הגבייה ולסתום פרצות המאפשרות הש־תמטות מסים אמת, אמר הזובר.

מנוף לפיתוח המשק

ד״ר המכללה למינהל דב יהגנס אמר בהרצאת הפתיחה שלו, כי אילו הונהג מס ערך מוסף כבר לפני שנתיים היה המשק נשכר מ־כן. הוא מנה שורה של אספקטים חיוביים שהוא רואה במס ושען כי יש לעשות מלאכת הסברה נרחבת כדי להבהיר חיוב זה לציבור. אם ייעשה כן הרי שיהפוך מס ערך מוסף למנוף ופיתוח במשק.

אשר לצדדים השליליים של מס ערך מוסף אמר יוחנס, כי הרגרסיביות שבמס זה יש לתת פיצוי ע״י סיוע ישיר ל־שכבות הנזקקות. כן ניתן לנוטל שורה של מוצרים בסיסיים מ־השפעת מס הערך המוסף.

דרוש פיקוח זמני עד המחירים

ד״ר ט. משל מאוניברסיטת תל־אביב הביא דוגמאות מהס־לת מס ערך מוסף בארצות אחר־רות. והא טען כי השיטה הנלי־חה בגרמניה כאשר היתה הא־מה מסוימת במשק. היא בשלה בהולנד והביאה לאינפלציה מ־עבר לחחזית. אחה מסיבות הי־כשלון היא — שסוחרים ניצלו את עצם הטלת המס והעלו מחי־רים ללא קשר אליו וללא הצדקה. מכאן יש ללמוד שעם הטלת המס בישראל יש להנהיג פי־קוח זמני על המחירים כדי למ־נוע שימוש לרעה מצד סוחרים. (ע).

תגבורת בריטית לצפון אירלנד

בלפאסט, (יזפא״ע, ע״ר ועי״ן). — בריטניה החישה אתמול תגבו־רת של 600 חיילים לצפון אירלנד, אחרי 48 שעות של מהומות דמים בבתי כלא. הפגנות רחוב נגד המדיניות הבריטית ומצערים מגוו־ליים של קיצונים קאתוליים ופרד־סטנטים.

בכך עלה מספר החיילים הבריי־טים בצפון אירלנד ל־15.600. גר־אה, כי גל מעשי האלימות תוכנן על ידי „הצבא הריפובליקאי האי־רי״, במטרה להביא לסיום המדי־ניות של מצערים מנהליים.

שתי חברות התעופה הגדו־לות של ארה״ב — „פאן־אמריקן״ ו„טי. וה. אי.״ תחמנו הסכם שיטים קן להתחרות בקווים מסוימים, לתקופה של חמש שנים.

ליפאן קשרי הדרכה עם 60 מדינות

400 מומחים ישראלים בתחומי החקלאות, הארגון הקהילתי והפיתוח הכפרי – פועלים בארצות־חוץ; 700 משתלמים מחו״ל במוסדות בארץ, בהם 18 ממדינות אפריקה שניתקו יחסיהו עם ישראל

מספר המרגלים הרוסים בארה״ב גדול ממספר סוכני הבולשת

וואשינגטון, (יזפא״ע). — מנהל הבולשת הפדראלית האמריקאית (פ.בי.איי). קלרנס קלי, אמר אמש, כי מספרם של סוכני הביון מהגוש הסוביטי הפועלים בארה״ב עלה במידה כזו, שהוא גדול ממספרם של סוכני הבולשת האמריקאית, שתפ־קידם לעקוב אחר פעילותם.

קלי אמר, כי רצוי שיהיה לפחות סוכן אחד של הפ.ב.איי־על כל סוכן מהגוש הסוביטי, אולם עלייה זו ארבעה בכמספרם של אנשי הביון הסוביטיים בארה״ב עלה במידה נות פירגשה, שאין זה עוד אפשרי.

כן אמר קלי, כי הוא שוקל הגשת בקשה לתקציב נוסף, כדי לשכור עוד 250 סוכנים. אולם הוא מעבה בקשה זו, כדי לוודא תחילה שהכנת הנוכחי מנצל ביעילות מירבית.

ועוד אמר, כי אמצעי הפיקוח העיקרי הוא פיקוח אלקט־רוני, בו רשאים סוכני הבולשת להשתמש שהה לחקירות הנוב־עות בבמחון המדינה בלי לקבל תחילה צחים של בית משפט. כפי שנדרש לחקירות פלילות אחרות.

תכנית להכפיל היקף החינוך היהודי בדרום־אמריקה

מאת סופר „דבר״ בירושלים

תוכנית חדשה להכפיל את מספר התלמידים בבתי הספר היהודיים בדרום אמריקה תוך 5 עד 7 שנים, הביא אתמול חיים פרנקלשטיין, ראש המחי־לקה לחינוך, לישיבת ההנהלה הציונית בירושלים, בראשותו של נחום סוכר.

פרנקלשטיין מסר, כי בארצות דרום אמריקה לומדים כיום 50 אלף תלמידים במוסדות חינוך יהודיים. הזל מבני ילדים וצד בתי ספר על יהודיים. יסיבות ובי־ת מדרש למורים. מספר זה מהוה 30 אחוז בערך מתוך כלל הילי־דים הנצרכים בגיל בתי הספר. באחדות נצרכו כיום בארצות אלה שהלקרבו לציבור הכיר, ובהם הפתפר ע. ספרדי וביקלפסיין.

בדיונים נתברר, כי אפשר לה־גיע תוך 5 עד 7 שנים להכפלת מספר התלמידים ולהבטחתו של החינוך היהודי. התכנית המדרשה מבוססת על שיתוף פעולה עם הקהילות היהודיות והפדרציה ה־ציונית. ועל הקמת תנועה עממית בכל ארץ לטען הדיגוך היהודי.

בישיבת הנהלת הסוכנות והיה־רת שנתקיימה אתמול, הועלתה גם בעיה הקשיים המרובים שהוה נתקלת המעלה לעליה והקליטה של הסוכנות במציאת עובדים ל־מרכזי קליטה בקהילות מרוחקים, שבהם אין דיור והתחבורה אליהם קשה.

המדבר בישובים דימונה, אופ־קים, אזר עקיבא, גבעת עדה, מע־לות, עדר, נהריה, קרית שמונה ובית שאן.

כן נמסר כי נתקבלה פנייה מאת הה״כ אסתר הילין, המומדת ב־ראש הכרכז הממשלתי לשירותי ההגבהה, לאפשר למתגבדים הפר־עלים בקהילות הללו להתגורר ארצית במרכז הקליטה במקום.

הנהלה החלישה, לאפשר למזל־קה לעליה ולקליטה לשכן ארעית את העובדים מן הסוג האמור. וכן את המתגבדים במרכזי הקליטה, בקהילות הללו, בהנאי שכל אחד יחתום על הסכם משפטי שיבהיר, כי לא מוענקות לו שום זכויות ושהשיכון לא יארך יותר משלושה חדשים.

הומלץ לקצץ 500 אלף ל״י מתקציב הכנסת

ועדת־משנה משותפת של ועדת־הכספים וועדת־הכנסת, בראשותו של ח״כ עזרי פייר־נרסון, דנה אתמול בקיצוצים בתקציב הכנסת וקיבלה הח־למה זו:

הוועדה ממליצה לפני ועדתי־הכספים לקצץ בתקציב השוטף של הכנסת סך 550.000 ל״י, ב־התאם להצעת יו״ר הכנסת.

שירותים סכניים — מהתקצבות למפלגות

„הוועדה סבורה, שעם הפעלתו של חוק־מימון מפלגות, המבר־סס על הסיעות בכנסת, מן הדין שהשירותים הסכניים לסיעות ר־לחבר־הכנסת יבוא מימונם מ־תוך התקצבות הניתנות למפלגות עפ״י החוק הנ״ל, ויש לקיים בהקדם דיון עם הסיעות כדי לסמוך החלטה זו.

„הוועדה סבורה, שיש צורך לב־דוק את מדיניות ניהול הספריה ואת היקף פעילותה, ולהפעיל בדחיפות את הוועדה שנקבעה לצורך זה.

„הוועדה סבורה, שיש לבדוק מוקש את צורת ההתקשרות עם המונן. ודרך הפעלתו, לקראת תחימת תחומה החדש ומסלילה שוועדת המונן העשה זאת.

הוועדה רשמה לפניה את הצעת יושב־ראש הכנסת בדבר הצורך שתסייע ליו״ר הכנסת בשקידה על יעילותם של המינהל, המשק והשרותים בכנסת.

נדחה משחק קריידמן־פטרוסיאן

מאנילה, (א. פ.). — המשך משחקו של אמן השחמט היקר אלי יאיר קריידמן עם אלוף ה־עולם לשעבר טיגראן פטרוסיאן נדחה אתמול, לאחר 42 מסעים של „התקפה קארלוס טורה״.

קריידמן נמצא עתה במקום ה־13 מבין 15 משתתפי טורניר השח־מט המתקיים בברית הפיליפינים, כשלרשותו 2 נקודות ו־2 משחקים בלתי גמורים. עד הסיום נותרן עוד ארבעה סיבובים וברא״ש כמ־שיך להוביל הדני בנט לארסן.

סכסוך חריף פרץ בצמרת רק״ח

סביב התחרות בין אמיל חביבי ותופיק זיאד לתפקיד מזעמד רק״ח לראשות עירית נצרת

מאת טופר „דבר״־לענייני ערביים

סכסוך חריף פרץ לפני זמן־מה בצמרת רק״ח סביב בעיית קביעת מועמד מפ־לגה זו לראשות עיריית נצרת, על תפקיד זה מתמו־דדים אמיל חביבי, לשעבר חבר כנסת זכיום עורך „אל־איתיחאד״ וחבר הכנסת תו־פיק זיאד.

נוכח סכסוך זה לא מיסמה צדיקן רק״ח את הודעתו. כי תפנו לבג״ץ בתביעה לבטל את החלטת שר הפנים לדחות את הבחירות לעיריית נצרת לסוף השנה הבאה.

רצונו של חביבי „לרוץ״ לבחי־רות בנצרת נדחה על ידי רוב חבריו בהנהגת רק״ח. שהחליטו להציג את מועמדותו של זיאד. הביבי, שפרש בשעתו מן הכנסת, כדי להתמסר ל„פעילות ספרותית״ מבקש, כנראה, להשתלם על ה־סניף בנצרת כבסיס כוח בתוך המפלגה. בפרט נוכח ההצרכות ברק״ח, כי יש למפלגה סיכויים להשיג את ראשות העיר שם.

הוגשו המלצות לפעולות מיוחדות בקרב נוער ערבי

המלצות לפעולות מיוחדות בקרב הנוער הערבי, המת־חייבות מן הסיעויים שחולו בקרב האוכלוסיה הערבית, הגישה למנכ״ל משרד ה־מינוי ועדה לטיפול בנוער ה־ערבי בישראל שמתחה על ידו לפני כ־4 חודשים.

בין השאר מצביעה הועדה על בעיות סוציאליות ההולכות ומח־מירות, הנובעות בעיקר מסיבות כגון עמדתם של צעירים רבים בערי ישראל, המכמעים לסוב ל־בתיהם ולגור בסביבתם הטבעית; מעמדתה של האשה הכפרית, ה־אם, כחוק לביתה, אם בכפר עצמו ואם בקרבת המקום; מהשפעת אורח־חיים הערוני ומשינוי מהיר בסגנון ובאפסרויות הבילוים ב־ערבים ובשעות הלילה; מקשיי ההתלבות בדיור ובחברה וה־ר־דת הצרונית, וכן תופעות שו־נות אחרות, כגון סמים, שכרות וחוגות, המשפיעות לרעה ומשבשות את דרך חייהם של הצעירים הער־בים.

בין המלצות: פתיחת מפת״גים (מפעלי תעסוקה לנוער). בנספים בקסוני הערבי, כאשר בשלד ה־עדיפות הגבוהה הם הפקוחות כמו אום אל־פחם, יפו ומזרח ירושלים. כניסת היחידה לחבורות־רחוב ש־במשרד לפעולה בקרב הנוער ה־ערבי הכפרי הצובר והנו בעיר, ובדיקת אפשרות של פתיחת הוס־לים למען נוער זה ושבחם ישול־בו פעולות חברתיות.

ריכז את הועדה ד״ר מ. אבי־צור. סמנכ״ל להפקדים מיוחדים במשרד הסעד, והשתתפו בה ד״ר ג׳רייסי, מטונה ארצי על שירות מבחן לנוער, שלמה מלכיאל ר־סמואל פרידמן, מבשרד הסעד.

ברלב נפגש עם עמיתו הבריטי

לונדון, (ע״ר). — שר המס־חר והתעשיה חיים ברלב נפגש אתמול עם שר המסחר הבריטי פר־טר שור דן עמו בקשרי המס־חר הבריטיים־ישראליים ובחופי ישראל עם השוק האירופי המשו־תף.

מספר המרגלים הרוסים בארה״ב גדול ממספר סוכני הבולשת

תכנית להכפיל היקף החינוך היהודי בדרום־אמריקה

הוגשו המלצות לפעולות מיוחדות בקרב נוער ערבי

נדחה משחק קריידמן־פטרוסיאן

KENWOOD מערכות יוקרה סטריאופוניות

SPECIFICATIONS:
FM USABLE SENSITIVITY: 1.9 μV.
TOTAL HARMONIC DISTORTION: 0.8% (AT RATED POWER INTO 8 OHMS).
POWER BANDWIDTH: 15-45,000 Hz.
DYNAMIC POWER OUTPUT (IHF 8 Ω 4-CHANNEL): 180 W.
R.M.S. POWER OUTPUT (8 Ω 20-20,000 Hz): 4-CHANNEL DRIVEN: 4 × 20 W. 2-CHANNEL DRIVEN: 2 × 55 W.
SIGNAL TO NOISE RATIO: 63 DB AT 1MV INPUT/FM, 45 DB AT 1MV INPUT/AM.

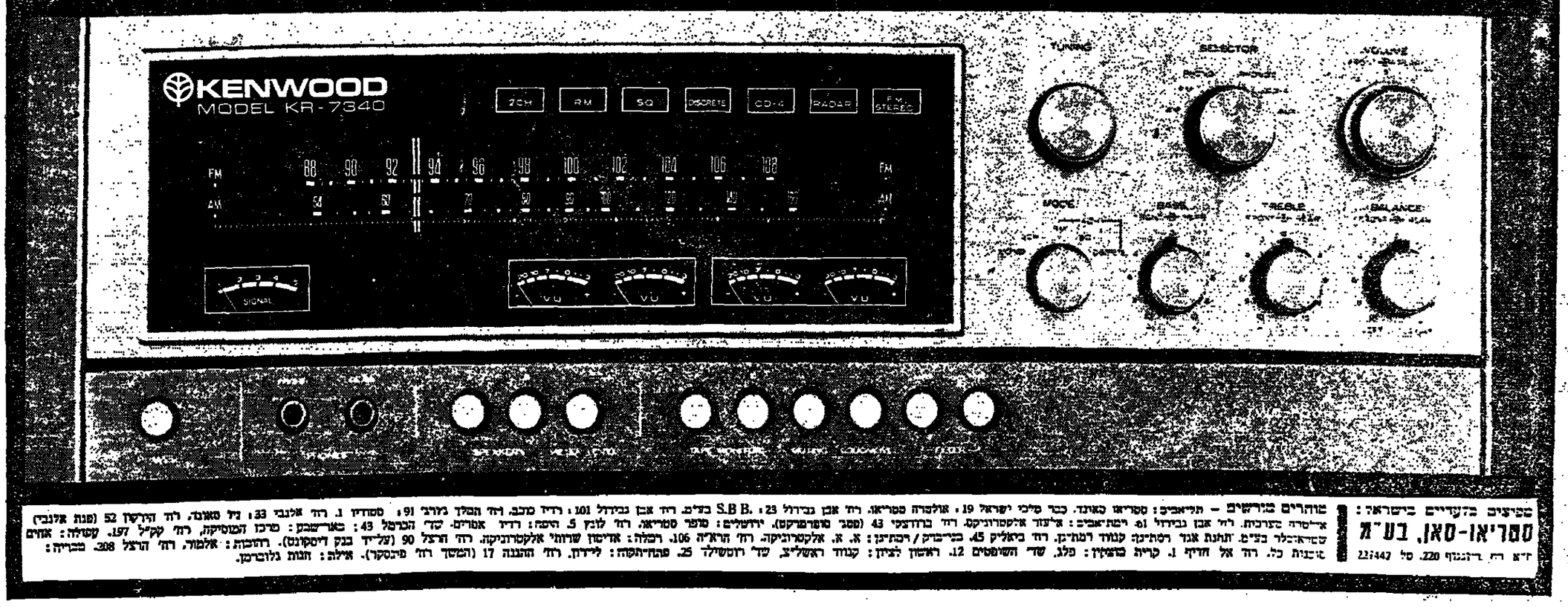

מוכרים מורשים — תל־אביב: סטריאו כאתנו, כבר מלכי ישראל 19; אולפרה סטריאו, רח׳ אבן גבירול 23; S.B.B. בע״מ, רח׳ אבן גבירול 101; רדיו מכב, רח׳ המלך גורג 91; סטודיו 1, רח׳ אלנבי 33; בל סאונד, רח׳ הירקון 52 (פנת אלנבי) אל־טרה בע״מ, רח׳ אבן גבירול 10; ריסת־אביב: אלעזר אלקסרוניקס, רח׳ ברודצקי 43 (ספר סטרמרקט). ירושלים: סופר סטריאו, רח׳ לונץ 5, הסה: רדיו אמרים, סד׳ הכרמל 43; באר־שבע: מרכז המוסיקה, רח׳ קק״ל 197. קטלה: אחים סטר־אוכלר בע״מ, תחנת אגד רסתינה: קנוד רמתים, רח׳ ביאליק 45, כפר־סבא / רכתינן: א. א. אלקטרוניקה, רח׳ הרא״ה 106. רמלה: אדיסון שרותי אלקטרוניקה, רח׳ הרצל 90 (על־יד בנק דיסקונט). רחובות: אלמור, רח׳ הרצל 308. מבריה: אחים סיבוות כל, רח׳ אל חדיק 1. קרית מוצקין: פלג, שד׳ השומטים 12. ראשון לציון: קנוד ראשל״צ, שד׳ רוטשילד 25. פתח־תקוה: לידון, רח׳ הגנה 17 (המשך רח׳ פינסקר). אילת: חנות גלוברמן.

סניפים בערים בישראל: סטריאו־סאן, בע״מ
ת״א רח׳ ריבנוף 220. טל 227442

פרסום ציטט

שומרים בחברות שמירה מועסקים בתנאי ניצול

מקבלים 750 ל״י שכר חדשי כולל עבודה בשבתות — אין להם שום זכויות סוציאליות — גיאות ברווחי החברות בגלל המצב הבטחוני

מאת משרדם קר, כוכר „דבר״

מאות עובדים, המועסקים ע״ידי חברות־שמירה כפר־ימיות ממוכרות ומשעלים שונים, אינם נהנים משום זכויות סוציאליות, בעיקר שהם „קבלני־משנה לשירות־תיבי. החברות מנצלות הזמנת את הגיאות הנוכחית מ־המיקרים הרב לשומרים בכל־ל המצב הבטחוני, אולם דבר זה אינו בא לכלל ביטוי בתנאי העסקתם של השומרים.

אחד השומרים שפגשתיו בשערי מוסד גדול בבאר־שבע, ועל הד־הו מוצמד סמל של חברת־השמי־רה המעסיקה אותו הכיר לשאל־תי, שהוא עובד כשומר זה שבו־תיים ומאז לא קיבל שום הודעה שבתית ושום זכויות סוציאליות. יותר על כן: הוא עובד שבעה ימים בשבוע. הוא גם תואה לי מכתב מחברת השמירה בו נאמר: „אתה קשור אתנו בהסכם קבלני לביצוע עבודות שירותים מסעמנו בקבלן־בשבתי. כן מודיעים הי־בעבודים בכתב. שהם משלמים יכולות את דמי הביטוח הלאומי. השומר, תנוסא תת־מקלע „צחר״, אבר לי, שהוא „אינו יודע כלום על המסמך הסכמתי, אולם דבר זה אינו בא לכלל ביטוי בתנאי הקבלתם של השומרים.

אחד השומרים שפגשתיו בשערי מוסד גדול בבאר־שבע, ועל הד־הו מוצמד סמל של חברת־הכש־רה המעסיקה אותו הכיר לשאל־תי, שהוא „אינו יודע כלום על המסמך הסכמתי, אולם דבר זה אינו בא לכלל ביטוי בתנאי הקבלתם של השומרים.

מכיר האיגוד המקצועי ממר־עצת פועלי באר־שבע אמר לי, כי ידוע לו על „גיאול מחדש־אדם בחברת שמירה כמסיבת הס־תדרות תמנה לכל המוזדרת המע־סיקים את השומרים, בהם גם מוסדות המחדרותיים. בדרישה לא להעסיקם אלא אם כן יינתנו להם תנאים הוגנים ובלוא הזכויות הי־סוציאליות״.

יש להעיר, כי נשא זה חורג כתחומם המקומי של באר־שבע, כיוון שהשומרים ב„קבלני־משנה״ מועסקים גם במקומות אחרים ב־ארץ. נראה שבעיקרא זה דרישה פעולה ארצית נגרצת של ההס־תדרות. כדי למנוע ניצולם של אותם השומרים.

הערכה לאנשי „מקורות״ על הנחת קו מים לערד

מאת סופר „דבר״ כנגב

שר החקלאות אהרון אזן תביע אמש סיפוק מן הביצוע של מפעל המים החדש לערד על ידי אנשי „מקורות״ שלמרות המלחמה הניחו את ציבור המים תחל שוקת ל־עיירה, לאורך כ־32 ק״מ.

ראש הוצאה המקומית אברהם שוחט אמר כי מפעל המים הושלם במהרה מאשר מצוקת המים ב־מקום גברה והלכה.

במסיבה השתתף גם מנכ״ל משר־רות ז. קריב והמפונה אל כהון והדגים יצחק ורדיפון, המרצאה הנ־ניקה מי צנוע להמשיכה עובדי „מקורות״ שאיחזקו את קו ה־מים הישן.

הדרכים לקיצור זמן הבנייה יידונו בדו־שיח של מומחים ישראלים ודנים

הדרכים לקיצור זמן הבניה ע״י שום הליכיה והסכון בכח אדם. יידונו בדו־שיח ישראלי־דני שבו ישתתפו 40 מומחים בשיטות בנייה מתועשת מישראל ומדנמרק. הדו־שיח יפתח היום בפלין „מגדל הנישאל״ בהרצליה ויימשך 5 ימים — עד כך מסר דובר משרד הודעה הבכינה.

דו־השיח הזה צריך להיערך ב־אוקטובר אשתקד. אך בחסכת מלחמת יום הכיפורים נדחה לחשבנה. הוא נערך בחסות האקדמיה הדנית להנדסה, מכון השיכון ומרכז הב־נייה הישראלי. יחסו הוא פרופ־סור ה. ניסן מדנמרק, שכיהן כיו־ץ לתיישב הבנייה לשר השיכון לשעבר. זאב ערף, ויכוח הדו־שיח הוסל עליו כנציג הדנים ועל ה־אינגינר הרלפ מחצד הישראלי.

הוסר הלוט מעל האנדרטה לזכר בני כפר ברוך

מאת סופר „דבר״ בעמק

בהשתתפות חברי המשב וקהל רב, נערך סקס הסרת הלוט מעל האנדרטה לזכרם של בני כפר־ברוך אשר נפלו במערכות ישר־ראל. ביומר כבוד ש„ל דיגל את בשקו והדגל הורד לחצי התר־רן.

חזן צבאי אמר פרקי תהילים. דברים נשאו: נציג „יד לבנים״, המפקדה האזורית, קציני צה״ל, חברי ועד הכפר והמשפחות הש־מלות.

מת יצחק וידרקר ראש עירית חדרה לשעבר

יצחק וידרקר, ראש עיריית חדרה לשעבר, מת אור ליום אתמול ב־בית־החולים „הלל יפה״ בחדרה בגיל 65 לאחר מחלת־לב ממושכת.

יליד פולין, היה פעיל בהתאחד־דות יב„החלוץ״ בעידו. עלה לארץ ב־1935 והשתקע בחדרה. ניהל את לשכת המס במקום ואחר כך נבחר למזכיר מועצת הפועלים ו־להבר מועצת עיריית חדרה. ל־ראש העיריה נבחר ב־1954 וכיהן בפקיד זה 11 שנה, עד 1965. ב־שנים האחרונות היה חבר כרכז מפלגת העבודה. באחרונה עבד בגוברות הועד הפועל במחלקת תקציבי מוסדות הפועלים ועמד לצאת לגימלאות.

הלוויה מצא היום ב־12 בצהרים מביתו. הניח אשה, בנות ונכדים.

מת שמואל גורביץ

שמואל גורביץ, מזלוצי התחד־מרה העברית בגליל העליון וחבר קיבוץ דפנה, כת אתמול בגיל 63, זמן קצר לאחר שנמצא ילשב במכוניתו ובידיו בקושי.

הכבוד נמצא על ידי חייל צה״ל, שמעון מרביל, שנהג בקיבוצדקר ב־גליל העליון ליד קריית שמונה. החייל ראה מכונית פרטית חונה בצד הכביש ובהבה רכון על הגה. כאשר ניגש לבדוק פשר הדבר נרכה לרצות, כי האיש סובל מקו־שי נשימה. הוא מיהר להעבירו לסגן דוד אדום בקרית שמונה, אך לריאה לא נותר אלא לקבוע את מותו. כפי שנמסר סבל הנבה באחרונה ממחלה־לב.

שמואל גורביץ כיהן בשנים ה־אחרונות כמנהל סניף „תנובה״ ב־קרית שמונה. היה אחד על כל יודעיו ורבותו הכרה אבל כבר ב־כל הישובים באזור. (ע)

בצער רב ובכאב עמוק אנו מודיעים על פטירתה ללא עת של יקירתנו האהובה

כרמלה גולן ז״ל

(לבית פרלשטיין)

ההורים, בעלה, בנותיה, בניה ומכדיה, אחיותיה, אחיה וכל בני המשפחה

במלאת שלושים לפטירת יקירנו

נתן רייכמן ז״ל

תיערך אזכרה וטקס גילוי מצבה
ביום א׳, ד׳ חשון תשל״ה, 20.10.74 בשעה 3
ואסוף נוסעים גם במרכז הכרמל

המשפחה

עם המשפחה וקבוץ דפנה

אתכם באבל במות

שמוליק גורביץ ז״ל

קבוץ דן

למשפחת גורביץ ולבית דפנה

אתכם בצערכם על מות

שמוליק גורביץ ז״ל

בית הגושרים

חברי משתתפים בצער המשפחה ומשק דפנה

על מותו הפתאומי של מנהל „תנובה״ סניף קרית־שמונה

שמואל גורביץ ז״ל

עובדי „תנובה״
סניף קרית שמונה

לחברנו

אברהם זברסקי

על מות אחותך

צפורה טל ז״ל

תנחומינו הכנים באבלך הכבד
ולא תוסיף לדאבה עוד

בית הסנה

בצער רב אנו מודיעים על פטירת יקירנו
של מנהל סניפנו בקרית שמונה

שמואל גורביץ ז״ל

היקר באדם

ומביעים תנחומינו הכנים למשפחה האבלה
ולבית דפנה

תנובה — סניף מחוזי חיפה
ההנהלה והעובדים

במלאת שנה לפטירת יקירנו

בנו ארליכגרכט

ז״ל

תיערך אזכרה ביום ראשון, 20.10.74, בשעה 4 אחה״צ
בבית העלמין בחולון.

נפגשים ליד השער החדש.

השרוים בצער:

אשתו רחה ויתר המשפחה

ביום שני, ה׳ חשון תשל״ה — 21.10.74
נקיים אזכרה לבניו—חבריו

גדי קוסמן ז״ל

יורם שרגא זינגר ז״ל

אשר נפלו במלחמת יום הכיפורים.

נתייחד עם זכרם בחדר האוכל בשעה 9.00 בערב.

בית גברעם

למינה כץ ומשפחתה

אנו משתתפים בצער עמוק על מות ראש המשפחה היקר

חיים כץ ז״ל

ייחודי בית עין־גב 10, תל־אביב

בצער רב אנו מודיעים על פטירת יקירתנו

חיה אגוזי (בלכר) ז״ל

ההלויה תתקיים ביום א׳, ד׳ חשון תשל״ה, 20.10.74, בבית העלמין החדש בחולון.

על שעת ההלויה נא לפנות טל. 227056 ירוכלים או טל. 57671 ת״א.

תחבורה: יציאה מביתה, רח׳ שלמה המלך 64, ת״א ומרח׳ המלך ג׳ורג׳ 30, ירושלים.

המשפחה

לחברתנו

שושנה פניגר ומשפחתה

אחך בצערך על מות

אמך ז״ל

בית גבעת חיים אחוד

עידית חדדה

מודיעה בצער על פטירתו של

יצחק בן־אבא וידרקר ז״ל

ראש עירית חדרה לשעבר
בשנת ה־65 לחייו

איש צבור רב פעלים שכיהן 11 שנים כראש עירית חדרה והקדיש מרצו ומיטב חייו למען הצבור.

ההלויה תצא מבית המבטח חדרה רח׳ ירושלים 46, ביום שישי, ב׳ חשון תשל״ה (18.10.74) בשעה 12.00 בצהריים.

תנחומינו למשפחה

הצבור מתבקש לחלוק למשפחה כבוד אחרון.

רב ברזלי, ראש העיריה
וכל חברי המועצה

לאהרון מנדל

משתתף בצערך הכבד במות

אמך ז״ל

סולל בונה -
חטיבת המפעלים
י. לניר מנכ״ל החטיבה

לאהרון מנדל

משתתפים בצערך במות

אמך ז״ל

סולל בונה -
חטיבת המפעלים
ההנהלה
וחבריך לעבודה

בצער רב אנו מודיעים על פטירת

שמואל גורביץ ז״ל

היקר באדם

ומביעים תנחומינו הכנים למשפחה האבלה
ולבית דפנה

תנובה — סניף מחוזי חיפה
ההנהלה והעובדים

בצער רב אנו מודיעים על פטירתו
של מנהל סניפנו בקרית שמונה

שמואל גורביץ ז״ל

היקר באדם

ומביעים תנחומינו הכנים למשפחה האבלה
ולבית דפנה

תנובה — סניף מחוזי חיפה
ההנהלה והעובדים

בצער רב אנו מודיעים על פטירת יקירתנו

חיה אגוזי (בלכר) ז״ל

ההלויה תתקיים. ביום א׳, ד׳ חשון תשל״ה, 20.10.74, בבית העלמין החדש בחולון.

על שעת ההלויה נא לפנות טל. 227056 ירוכלים או טל. 57671 ת״א.

תחבורה: יציאה מביתה, רח׳ שלמה המלך 64, ת״א ומרח׳ המלך ג׳ורג׳ 30, ירושלים.

המשפחה

המיכסה: 200 ק״מ ליום

מאת עמוס כרמלי, כוכר „דבר״ בחיפה

לפני ארבע שנים יצא דרין קסטרו, בן 44, מנהיגי פלורי־דה באורוגואי לתור את הע־לם. מחוסר אמצעים בספים החלים האיש. שכאני מכונות כתיבה במקומו. לצעות זאת על גבי אופניים. בינואר 1971 ויצא לדרך. לאחר שחרש אל־פי קילומטרים בכל יבשת אמ־ריקה ובאירופה הוא הגיע אח־מיל לחיפה, על סיפון האניה „אפרוניה״.

דוכב האופניים המודר, ש־איפנין ותול־ו מעוטרים בס־מרתמה של עצרות מדינות שונות ביקר על גבי אופניו עודד סקרנות רבה ברחובות חיפה.

כשוירד בצרור בגדים לחחל־מה, המרחקים בהרמלים של מבל האופניים, מעט חלקי חי־לוף למקרה של תקלה. כדבע קש הרבה מבלנות ופוז רוח. סיפר ותמיד יוצא ומחזון, כי הנמיד לעצמו מיכסה של 200 קילומטר ליום. אותם הוא נוסע בשעות הבוקר. את הלילות הוא עורכה במוטלים, באכסניות ובצידי דרכים. חלק מהנאותיו ממומן, לדבריו, על ידי הפלוריזה וחרדיו של אורוגואי. ואת השאר הוא משלים מתרומות של סקרנים המתפעלים ממילולו הנוכח.

עד כה הספיק להיות בכל ארצות דרום אמריקה ומרכזה. הוא ביקר בכל ארצות מערב אירופה. לבריח המוצאות לא הורשה להיכנס. אך לעומת זאת ביקר בפולין, בצ׳כוסלו־ביקה וביוגוסלאוויה. בנמל פר־ראוס נפרד מאירופה והגיע אתמול לישראל.

דרין קסטרו סיפר, כי בכוך נתו לסייר בארץ במשך כמה שבועות ולהמשיך מכאן מזרחה עד ליפאן. משם ימשיך באניה לאוסטרליה ולאחר שיקיף יבי־שת זו על אופניו יחזור בעוד כשנה לביתו באורוגואי. כש־ישאל כיצד בנים בני מש־מחוגו על היצדדו המסרכן שבהם הוא מבקר, בסיבוב הביתה יהיה לו הרבה מה לספר...

ועידת התאחדות האיכרים מציעה לחוקק חוק לעידוד החקלאות

מאת סופר „דבר״ לענייני חקלאות

הצעה לחוקק חוק לעידוד ה־חקלאות, כפי שקיים לגבי ה־תעשיה, כולל בהחלטות שכנ־קבלו אמש בוועידת התאחדות האיכרים, בתום יום של דיונים.

בין יתר ההחלטות הבאה הדגי־דה שער מלעיל ליאלי לדולר יצוא. 7.5 דיר במקום 6.4 כיום; הוראת מדיניות האוצר לבקר הפרטי ד־הבחנה חלוצות פיתוח בריבית נמוכה; הקלת נטל המסים להקלאי המוסבות והלקה צודקת ושווי־נית של נטל זה בין כלל החקלאים; קביעת שומות מס הכנסה על בסיס תחשיב במצעם של 3 שנים רצוף.

דיוני ועידת הבוקר התמקדו ב־עיקר בנצב הקשה של ענף הפר־דסנות. ראחר שנתרים של קהה, ברד ומיהמה ולבסוף הוצאות ה־ייצור הגדולות בקצב מסחרר, בלי כהתמודה הפתיחה להתקבל בעור־קים בצד הפרי תוכל לכסות הוא.

אחד הדוברים אמר, כי יש 100,000—80,000 דונם הדרים פיר־ים וכי יש לעקור אותם בסיוע הכספים ולהקדיש את הקרקע ל־גידולים הקלאים אחרים כגון כות־נה, בטטים, הכבסיתים ויתר הכר־סה.

בנכ״ל מערד החקלאות ראובן אייזנד אמר, כי מבבת בדיוניות מערד החקלאות הוא להחזיר את עסרת הפרדסנות לרוצנה ולימום פעולות שונות לשיפור המצב ב־ענף צ״ל־דיר מחקר, הדרכה, ניתון זנים וכו׳. לדבריו, אפשר להגיע ליצור ולשיווק מיליון וסש מאות אלף פרי לשנה אם ייעשו הדברים הנחוצים כגון ניתון זנים, ואיר־גון נכון של השיווק. אילנד ציין כי בתשליב יצרה החקלאות 75 אחוז מהמזון לאוכלוסיה. ובתש־ליד 78 אחוז. כאשר אותה הבעסר־קים בחקלאות יורד משנה לשנה. ב־1960 יצר כל מרעסק בחקלאות מתן ל־17 נפש. ושבוה הוא מייצר מתן ל־45 נפש. אך לעומת הגידול החזיר באוכלוסיה עלול להתרצר מפר בין כח האדם המצוי ומבצעי הד־ייצור הקיימים. לכן הצדיך לגב־דיל את גידול המזון בשביל אנב־לוסיה גדולה יותר. על הפער הזה, יהיה צורך לכסות בהשקעות גדולות. הנאמדות במיליארד לי־ירות. הוא הדרן בענין תמים.

הודיעה אירחה את שר הבטחון שמעון פרס בארוחת צהרים תבי־גיה. ואורחים אחרים ובראשם שר החקלאות לשעבר חיים גבתי כי־לכבודו הכינה מנבל התאחדות האיכרים יצחק דיראב דברי הב־ראכרים, כפי שהדברים באו ל־ביטוי בהצעה מיוחד בהצעות ה־החלטה לועידה.

ישיבת אחר הצהרים הוקדשה לבעיות מיסוי וכספים, עליהם הר־צה ה״כ פסח גרופר. ודברי תשובה בשמעו מפי שר האוצר י. רבינוביץ הבטיחה על הכנסות הבדיקה ס. נירדרפר. בסיום הועידה נבחר אלי־רן פרנק כמנהיג המדש של הת־אחדות האיכרים.

חולקו מילגות מקרן צ׳ורלי

קרן א. י. צ׳ורלי למילגות הוקמה אתמול 300 מילגות בסכום של 225,000 ל״י. למעבר הלומד מקצוע בבתי ספר צ״ל־יסודיים. כן החליטה הנהלת הקרן לחלק בדצמבר מילגות בסך 290,000 ל״י לסטודנטים נצרכים.

צ׳ורלי אשר תרם את הכספים להקמת הקרן בגנה שני סעמנות ילדים, אחד בירושלים, המתנהל על ידי ויצ״ו, השני בתל אביב המתוחזק על ידי ארגון אמנות עובדות.

שר העבודה וההסתדרות נגד העברת בתיה״ס לחניכות למשרד החינוך

מאת חיים ליפשיץ סופר „דבר״

שר העבודה משה ברעם הביע אתמול התנגדות ל־העברת ההכשרה המקצו־עית ובתי־הספר לחניכות מ־משרד העבודה למשרד הי־חינוך.

השר סייר אתמול בטרכז הכ־שרה מקצועית באיזור תל־אביב והמרכז. נלוו אליו ראש האגף להכשרה מקצועית במשרדו י. גולדנק, ראש המרכז בתל־אביב א. מכבא ופקידים בכירים במס־רד.

בסיורו ב„אכזרים״ באיזור הנ־עשיה באזור ביקר השר בחלקות הכפעל ובבית־הספר התעשיתי ה־ככשיר נערים לעבודות של ע־בוד שבבי מדויק. נתברר, כי יש כיום ביקוש עצום לבעלי מקצוע מיומנים ושבלעדיהם אין ניצול אופטימלי של ציוד הדיש וכ־שוכלל.

לאחר מכן נתקבלו ברעם וחבר עוזריו במרכז האחורי לחניכות „מכס פייד״ בתל־אביב. שם קיבל את פניהם יו״ר רשת „עמל״ ב. אלמחלינו, מנהל המרכז צ. בן־חיים וחבי המורים.

את הסיור סיים השר במרכז להכשרה מקצועית קדם־צבאית ב־„אוניס״ שבכפר־סבא, שם נת־קבל על־ידי יו״ר מרכז „משען״ ז. ויינר, ראש העיר ז. גלר ומנהל הכוזבה.

בסכמו את ביקורו אמר ברעם שכיום יש הזיבות גדולות ביותר להכשרת כוח אדם מקצועי. ובי־עיקר נוגר משכבות מצוקה. לימוד מקצוע כסייע לשיקומם של תנע־רים ונוזרים רבות למשק המדינה. הוא תבע מתן עדיפות גבוהה להכשרה מקצועית, להקמת מרכ־זי הכשרה ורכישת ציוד מתאים. הצורך בהרחבת מעגל כוח האדם היצרני אינו נופל מהחשיבות של תלמידים האקדמאים ובהתאם ל־כך יש לכוון את התקציבים ו־האפשרויות.

מהגיבו על ההצעה להעביר את הפונקציה של הכשרה מקצועית ממשרדו למשרד החינוך, אמר ברעם, כי הכשרה מקצועית היא חלק אינטגרלי מתחומי עשייתו של משרד העבודה ואין הוא רואה שום סיבה לשנות מן המיבנה הקיים.

פגיעה אדמוזיבו

בנושא זה שלח אתמול חבר הועדה המרכזת נתן אלמחלינו מכתב אל מנכ״ל ההסתדרות ובו תביעה לדון בענין זה בוועדה המרכזת.

אלמחלינו כותב, כי להסתדרות יש ענין חשוב בתחום החניכות, והיחס זה כשגה חמר אם תמבע הרפורמה המוצעת. הדבר יפגע בעיקר בחניכים עצמם.

ברשת „עמל״ נמצאים 10 בתל־ספר לחניכות שבהם לומדים כ־5000 תלמידים, כ־40 אחוז מכלל הלומדים במסגרת החניכות.

לדבריו, יביא הדבר לפיצול, לחוסר יראום ולכפילויות בטיפול בנערים השבדים. בתי־הספר ל־הנכות זכי לדאגה מיוחדת כצד מטרד הצבורה, בעוד שבמסגרת משרד החינוך יזכה ענין החניכות לטיפול שולי.

גם יו״ר „בשנף״ ז. ויינר הביע אתמול הסתייגות הד־כשמעית כן הרפורמה המוצעת, באמרו ש־משרד כה גדול המטפל בבאות אלפי תלמידים עלול להקפיא את גוכא החניכות, בשעה שישנה דרישה כה גבוהה לכוח אדם מקצועי ולפתרון בעיות של נע־רים משכבות מצוקה.

ביה״ס התיכון ב„נוה עוז״ בפ״ת נקרא ע״ש ד. בן־גוריון

מאת סופר „דבר״

מקם קריאת בית־הספר ה־שמונתי־היסודי „נוה עוז״ בפתח־תקוה על שמו של דוד בן־גוריון, נעריך אתמול בעצרת־יום שבה השתתפו מאות תלמידי בית־הספר.

שר הבטחון ש. פרס הצלה את דמותו של בן־גוריון ואת הזנון וסיפר כמה מזכרותיו וכפגישותיו עם הכנוח רצה סיפרים אחד אבי־רו, כי בן־גוריון לא ידע פחד ללכת את הצם הבא לישראל מ־כפני הגויים. אחת מהאמותיו היתה בלידת תאגות. ובשום כך הוא תבע חיזוק ממלכתי אחיד, אף־על־פי שקיים גם זרם אחר ב־חינוך.

את הסקס הקצר ורב־הרושם פתח כמנהל בית־הספר, אריה שוהל, אשר הודה למחלקת ה־חינוך, לראש העיריה ולהנהלתה, אשר הסכימו שבית־הספר יישא את שמו של ד. בן־גוריון. בפנותו אל מאות התלמידים אמר, כי נשיאת שמו של בן־גוריון תוסיף לא רק יוקרה לבית־הספר, אלא גם תטיל חובה על התלמידים ל־הוכיח שהם ראויים לשם הנישא על בית ספרם.

נסתיים קורס לאחיות מעשיות בביי״ח לחולי נפש בשער מנשה

מאת ע. פריפן, כוכר „דבר״

כר הבריאות ה. שם־טוב קרא לחברת הישראלית לבדיקות, כי אדם שחלה מחלה בנפש, הוא ככל חולה במחלה אחרת, שיכול להבריא ממחלתו ולהיהלב בחב־רה. הכר אמר דברים אלה בסקס סיום לאחיות מעשיות בבית ה־חולים לחולי נפש בשער מנשה. בקורס השתתפו 26 אחיות בעשיות והוא נמשך שנה וחצי.

ברכו בסקס שלמה מיכאלי, מזכיר מועצת פועלי פרדס חנה — כרכיד הקרא לכר לדאוג להרחבה בית החולים כשר מנשה. הבפקחה הארצית על חיבוך אחיות נודיע בקרב דיבות על הפקידי האחות. כן ברכה יעל רביאלי מנחלת בית הספר לאחיות בפקוח.

בשער מנכה נמצ סר הבריאות לבית החולים „הלל יפה״ בחדרה, שם נערך סקס סיום קורס ל־10 אחיות מוסבבות אחרי שלוש שנות ליכודיה. בין המסיבות גם אחות ערבית. ברכו מנהל בית החולים ד״ר י. פלבניק, תמר אלסטין, ויהודית פאר, האחות הראשית.

מזיקדון יום לקשיש בשנה אתמול בסקס תגיבי בצפת.

מועצת אגוד קציני הים תדון בחוזה העבודה ל־1975

מאת סופר „דבר״ בחיפה

מועצת איגוד קציני־הים תתי־כנס ביום א׳ הקרוב לדיון ב־מדיניות האגוד לקראת מו״מ על חוזה־עבודה חדש לשנת 1975. היא גם תחליט על מתן הנחיות להסכירות האיגוד.

לפי החוזה הקיים חייבים ה־קצינים להודיע על שינויים מחד־זה הדשים לפני המו״מ. קרוב לוודאי, שהקצינים יודשו תמבות־שכר ומדמהם תושפע ביל ספק מ־התפתחויות הקשורות בהשקעות „בים״ ב„חברה לישראל״.

המרצה תדון גם בנושא מקר־אליות של דיווגים כלפי קצינים באניות. יצחק שבקסמן, מקרים רבים בצבר הוגשו תלונות ל־משרה הדבר ברי אחריו הפצבות אניות ע״ידי הדיווגים, אשר רצו בדרך זו לגרום לביטול התלונות מיסרים. כי בימים אלה נודע ב־אגוד על שני מקרים נוספים של תקיפת קצינים, אחד באניה „יפה״ האחר באניה „פלאס״. בעקבות חמקרה באניה „יפה״ הגיש הקצין שהתקף, לפי הנחיות האגוד, תלוי גה במשטרה.

באגוד קציני־הים התבטאה עמ־דה להגיב בתקיפות למקרי אלי־מות באניות.

שר התחבורה נפגש עם בכירי עת״א

הקבת שני מבוסי המעצנים ה־ארצים באיזור תל־אביב ובאיזור חיפה תיעשה בידי רשות הנמלים. ע״ל הוצעה זו מסר שר התחבורה גד יפקובוב בפגישה עם חברי מקיקין המבדים הבכירים בעיריית תל־אביב שנערכה אתמול בבנ־אורנים.

הוא אמר, כי המסוף באיזור תל־אביב יוקם מצפון מערב לבית דגן. הקמה המסופים תאפשר מי־פול יציל ומרוכז יותר. במעצנים המבדים לארץ ויוצאים ממנה. המבדר בארזות המעצנים. הבלי תם למקומות היצד ובתן השירו־תים הכרוכים בפעילות זו.

החלטה אחרת שנתקבלה על ידי משרד התחבורה נוגעת לעדר־יקם נתיבי איילון. בשנה הקרו־בה יוקן קצב הפיתוח של עדי־יקם זה על אף הקפיים התקי־ציבים המשקיים בכללם. אמר שר התחבורה, הוא הוסיף, כי עד כה הושקעו בפרויקט 120 מיליון ל״י והבחדשים הקרובים תתבנס הנהלת הפרויקט לאחר „שתעבור התארגנות מחדשת״.

מקם אופיר, ראש המועצה המקומית כפר־חבד, התפטר מ־תפקידו והתביע למשפחה בדרגה סגן ניצב כדי למלא תפקיד של ראש הלשכה לטיפול במשטר האזרחי במרחב הנשק.

אפיר ממונה מעשיהו ב־גמלם מסוגר שליחה אותו לחופ־שה מיוחדת בת שעות אחדות — נלכד על ידי חוקרי המחוז המרכזי ברחוב מאפו בתל אביב.

אושרה בקשת המהנדסים לקיים בחירות

מליאת הועדה לענייני האקדמ־אים אישרה השבוע בקשת הסתדר־ות המהנדסים, לקיים בחירות ל־מוסדותיה בחודשים פברואר או מארס 1975.

בעקבות האישור נמסר, כי מר־כז הסתדרות המהנדסים יתכנס ויקבע את המועד המדויק לע־ריכת הבחירות.

במהלך הישיבה דיווח ב. בך ישראל על הדיונים האינטנסיביים המתנהלים בועדה המבדקת את ה־פרת האיזון בין הדרגים האקדמ־איים לבין הדרגים האחרי.

נושא אחר שהועלה לדיון היה, השתלבות ארגוני האקדמאים ב־מערכת הקשרים הבין־לאומיים של הסתדרות. מעניין יובא לדיון על ידי יו״ר הועדה להנהלת הסתלקה לקשרים בין־לאומיים.

בישיבה הועדה השבוע הש־תתף בפעם הראשונה נציג חמ־בת הפוטיינרים האקדמאים ב־צר־קרמן, בזכות דגה מעצת.

הוסיעה המהדורה החדשה!

ארץ ישראל

גיאוגרפיה של הארץ ואזוריה

מאת

פרופסור יהודה קרמון

המחלקה לגיאוגרפיה, האוניברסיטה העברית

פרי מחקר של שתי עשרות שנים!

ספר מעודכן של כל שטחי ארץ־ישראל (כולל יהודה ושומרון, רצועת־עזה ורמת־הגולן).

ניתוח גיאוגרפי מעמיק של ארץ־ישראל: נוף־הארץ, גיאולוגיה, אקלים, צמחיה, חברה, כלכלה, היסטוריה, ועוד.

בספר מפות ותצלומים ואינדקס מפורט.

ספר לסטודנט לתלמיד, למרצה ולכל אוהב ידיעת־הארץ.

המחיר — 38 ל״י (מחיר רגיל 48 ל״י).

להשיג בסניפי **דבר** ובחנויות הספרים

לכבוד
ספריית „דבר״
ת.ד. 199 תל־אביב
נא לשלוח לכתבי את הספר „ארץ־ישראל״
מצ״ב שיק ע״ס 38 ל״י

שם _____ תאריך _____

כתובת _____ חתימה _____

חתימת גבאי
ושלחם ששלחמבב שב

צבא הגנה לישראל
הוצאת «מערכות»

הופיע!

צמאת: מרדכי נאור

החברה הטובים חוזרים

באמצעות סיפורם המרתק של נערים תחיים במושבה קטנה לפני תקומת המדינה, מתוודע הקורא למאבק החישוב העברי בשליטים הבריטיים, חיפושי חנשק בקיבוצים, הטלות העוצר על הערים הגדולות ומעצר מנהיגי היישוב.

ספר בסדרת מע״ע. מחיר הספר — 15 ל״י

להשיג בחנויות ספרים שקם ובבית ההוצאה לאור, רח׳ ב׳ מס׳ 29, הקריה, תל־אביב.
מפיץ תנועות ספרים לעם, רח׳ יבנה 7, תל־אביב.

מערך הבלתין - ההוצאה לאור

החברה לשקום ופתוח הרובע היהודי בעיר העתיקה בירושלים בע״מ

מכריזה בזאת על

מבצע מכירת דירות קטנות הכולל:

5 דירות בנות חדר אחד
7 דירות בנות שני חדרים
2 דירות בנות שלושה חדרים

למועמדים המאושרים לאכלוס

דחיפה, אנשים שנרשמו לדיור בחבורה וקיבלו מכתב בדבר אישור מועמדותם.

שיורים בדירות ובקיומו כדלקמן:

מתאריך 21.10 בשעה 08.30 לדירות חדר
ובשעה 11.00 לשאר הדירות
מתאריך 23.10 בשעה 08.30 לדירות חדר
ובשעה 11.00 לשאר הדירות
מתאריך 28.10 בשעה 12.00 לדירות חדר
ובשעה 14.30 לשאר הדירות
מתאריך 30.10 בשעה 08.30 לדירות חדר
ובשעה 11.00 לשאר הדירות

השיורים יצאו מכוח בתי מחסה ברובע היהודי.

המעוניינים מתבקשים לדייק מאחר ולא יהיו שיורים נוספים.

מידע הקשור למבצע ניתן יהיה לקבל במועדי השיורים בלבד
והמעוניינים מתבקשים לא להתקשר לצורך כך עם משרדי החברה.

רפי - הרשימה הממלכתית

קוראת לרכזי הסניפים ולחברים אשר טרם קבלו את טפסי ההתחמה על עצומת הליכוד

לשלטון ישראל ביהודה ושומרון

לפנות בהקדם למזכירות הרשימה הממלכתית
דיזנגוף 18 תל־אביב טל. 61889־, 62057־

רפי — הרשימה הממלכתית המרכז

המוסד לביטוח לאומי

הודעה למעסיקים מבקר עובדים שכירים וחברותם בקופות חולים עפ״י חוק מס מקביל

מעבידים שעדיין לא הגישו את דו־חות המפקד מתבקשים להגישם בהקדם, לא יאו־חר מ־30 באוקטובר 1974.

מטרת המפקד

בחודש יולי נשלחו למעסיקים הנחיות לבלות המפקד; ארגרת למעסיק, חוד מם המעסיק לצרכת המפקד, מפסים נוסמים ניתן להשיג בכל אחד מסניפי המוסד לביטוח לאומי.

חובת המעסיקים להגישת דין וחשבון למורך המפקד

מפי תקנה 3 להקנות מס מקביל, הלה חובה של המעסיקים לדוח למוסד לביטוח לאומי לפי דרישתו דין וחשבון על חברות עובדיהם בקופות חולים, והעובדים שאינם חברים בקופות החולים, כולל נתונים על שכרם.

בהתאם לסעיף 13(ב) לחוק מס מקביל: „מי שלא עשה את המעשל עליו על פי חוק זה או התקנות לפיו, דין המשיבה תשלום מס־מקביל, דינו — קנס 100 ל״י, בעד כל אדם שלגביו נעברה העבירה״.

המועצה המקומית גבעת שמואל

מכרז מס׳ 2/74

להקמת שני מקלטים ציבוריים בשכונת גוריא בגבעת שמואל.

המועצה המקומית גבעת שמואל מכריזה בזה על קבלת הצעות מקבלנים לביצוע העבודה הנ״ל.

תכניות וכפרט שכני אפשר לקבל במשרדי המועצה, רח׳ ויצמן 33 בגבעת שמואל, החל ביום 21.10.74 בשעות העבודה הרגילות — המחיר השלום בעד של —100 ל״י אשר לא יוחזר.

כל מגיש הצעות לצרף ערבות בנקאית או שיק בנקאי בסיכום של 10% מחיקף הצעתם, אחרת לא תדון ושרת הכרזים בהצעה.

את הצעות יש להגיש בתאגד לנאי המכרז עד ליום ס״ן חשון תשל״ה — 3.11.74, שעה 12.00 — במשרדי המועצה. וכל שינוי בהצעה עלול לגרום לביטולה.

בעת הדיון בהצעות ותבחשב הכרעה ביכולתו הכספית של המציע לבצע את העבודה כפי שהגבר בתנו כעבודותיו הקודמות, וכן בותקו ובניסיונו בעבודה מסוג זה.

רשאים להשתתף במכרז הנ״ל רק „קבלנים רשומים״ לעבודות מסוג זה בהתאם ל„חוק רישום הקבלנים לעבודות הנדסה בנאית הנכ״ט— 1969״ והקנותיו.

על המציע לצרף אישור מהאים על רישומו ומיומנו, אחרת לא תדון יצרת המכרזים בהצעתו.

אין המועצה מתחייבת לקבל את ההצעה הזולה ביותר או כל הצעה שהיא.

אברהם מרמי
ראש המועצה

מניות ושערים

ביקוש רב לנת״ד

אווירה של „ערב פיתוח״ שרר הה אתמול בשוק הבורסה. בד בבד לביקוש הרב לנת״ד עלו גם שערי המניות בצורה כשר מעוהת. כשטערי הבמורים לד מרד נשארו הצעם מאחרי בכת ההתרחשויות של שוקי הבורסה.

התעוררות ברוחה של הוגר משקיעים הפעלים ליד הבנקים הוגרכנה. כאמור, אתמול בכוח הפגיות. לשורה ארוכה של מגר יות נכבדו ביקושים. חל גר דל במחזורים התעורר גם שלב הרשקות השני. בו נמשך הגר ון חזיוכי שהגל בשעות הר בוקר. המסחר במניות הסחרים איפוא באווירה מעופרת ופה ושם הורגשה אופטימיות גלויה אף כי נוכח הבעיות הפרטניות האחרונות קשה למצוא לכך סר מה כלכלית מעמיקה יותר. בעת המסחר בלטו במיוחד מניות „מבצע״. במניה רשומה על שם נצרך כשחר עד ובלתי רגיל בשלב השני בעיקר. בשני הסר לבים נשחרו מניות „מבצע״ ב־10.6 אלף ל״י ע״ז שהוא סכום השווה את 100 אלף ל״י תמורה נוספת. נרשמו גם עליות יפות בשערי אחרות מן המניות הפי נגסיות. בראשן מניות בלול סטוק: שערן עלה בחודש זה שבוע ב־10 נק׳. מניות „ארים״ נמנות על שורה מצומצמת אשר כל גל בעקים בשוק הוטפן ל־מבוקשות ביותר: אחמל עלה שערן ב־8 נק׳, ל־280 נק׳. זה מחוור במניות הסחטים אחמל ב־1.4 מליון ל״י, (מסחטים — 740 אלף ל״י).

שוק הצבורים למרד „הגבר״ לצומת שאר השווקים. לרוב הוחרכנו הרצפים הירידות שבר שמו יצרו תשוקה חדשה לסרי מים המעצנים של 4.5—4 שנים — קרוב ל־5% נמו. קרוכות הפיקון שמרו על יציבות. כשר חלקן אף שיפרו את עמדתן ב־2—3 נק׳.

הבסחר בנת״ד ריכן גם את־מל אל כידב התעניינות. מופיע ביקרש של מעל ל־700 אלף דר לר אשר גרם לעליית 7 אג׳ בפר חיר. רוב הבקרשים נת״ד בפ־תיחה נמנבר בהמלך עליית המ חיר המחוזר הבמצמם לכדי 250 אלף דולר. המחיר הגיע. אפא. ל־4.86 ל״ר, כלומר 4 נק׳ מעל למחיר תסיא של אוקטובר.

המחוזר בשוק אגרות החוב הסתכם אתמול ב־9 מליון ל״ר.

מניות בקרים מסחריים

שם הניר		השער ב־	שינוי
אר׳ ה׳ ה׳ מ׳		183.5	
אר. די. בי. רב׳		179	+1.0
איגוד		270	—0.5
דיסקונט		715	+0.5
מזרחי מ׳		152	—1.5
פועלים מ׳		257	+2.0
לאומי		219	+3.0
בקים למשכנתאות			
אפותיקאי מ׳		236	+2.0
כרמל מ׳		144.5	+4.0
משכנתאות ובנין		261	
פיתוח ומשכנתאות		240	—4.5
שיכון בב׳		152	+3.0
ספוחת		205	+1.3
מבטחות ומימון			
כלכלון מקומי		92	+2.0
אצל לתעשיה		187.5	
הקלאות מב׳		75.5	—0.5
פיתוח תעשיה מב׳		63	—0.5
ביטוח			
אריה		280	—0.8
הכנה		227	—2.5
סהר		256	+10.0
צור		188	
מסחר ושירותים			
בית הרכב		705	—0.5
דלק ע״ש		128	+2.0
דלק מ׳		138	—1.0
קידוח 1		226	
קידוח 10 מ׳		147	—1.0
חשמל		93.5	
ספנות והסעה		144.5	+3.0
מקרקעין ופיתוח			
אחרים		148.5	
אפריקה 1		265	
אפריקה 10		216.5	
חכשי הישוב ע״ש		123	
חכשי הישוב מ׳		125	+2.0
טלל בונה בב׳		96	+3.0
נכסים		193	
ישפרו		123	—0.5
ירום		139.5	+0.5
מחדרין		161.5	+1.0
מפעי הדר		85	
משקיעים		172.5	
נאות אביב		79	
פרי אור		142	
רסקו מב׳		80	+1.5
רסקו דב׳		57.5	+1.0
תעשיה			
אליאנס		480	—3.0
אלקו 1		108	+1.0
אלקו 2.5		100	+4.0
אלקטרה 1		185.5	+3.0
אלקטרה 5		178	+9.0
ארגמן מב׳		316	+10.0
אתא ב׳		105	—0.5
אתא ג׳		105.5	+2.0
דובק		344	—10.0
כבלים		165	+1.0
עבת ע״ש		1060	+110.0
כימיקלים		94	
לדן אפשטין		59	—0.5
מולר שכשטיל		159	
מבריגה מ׳ 1		70.5	
מבריגה 10		78.5	
מפעלי נייר		242	+4.0
עסיס		197.5	+4.5
נחושתן בב׳		460	—25.0
פלית		245	+5.0
פולימון		158	+1.5
ערד		63.5	+0.5
שמן מב׳		109.5	+1.0
תעל		132.5	+2.0
חברות להשקעה			
אלמר מ׳		76	+0.5
אלרן מ׳		134	+4.0
חב׳ כורכות		167.5	+2.5
פועלים מ׳		232	
אפי		83	
הדפסה 1 ע״ש		80	+1.5
חלפסון 10 מ׳		82	+1.5
ירדן		89	
אסמא		103.5	—0.5
דיסקונט מ׳		154	+2.0
המזרחי		113.5	+3.0
לאומי		157.5	+4.0
פרין		105.5	
הכוחה		88	
יצוא		62	+2.0
כור מב׳		140	
כלל השקעות		203	+2.0
כלל תכשיות		144	+4.0
עוז		116	
כמה		52	
דלק דבב			
נפטא		85.5	—0.5
לפידות ע״ש		160	
לפידות מ׳		215	
אגרות חוב ממשלתיות			
אי.ב.מ. ס״ח.		85	+0.5
המזרחי ס״ח.		101	+1.0
פועלים ס״ח.		97	
בלול ס״ח.		94	
בלול ס״ח.		90	
אפותיקאי		93.5	
פת. משכנתאות		100	+1.0
פת. משכנתאות		83	+1.0
שכון		101	
כפרי		107	+3.0
אוצר לתעשיה		82	
דלק		80	
הכשרת היישוב		75.5	
ישפרו		103.5	
אתא		71.5	
עלית		69.5	+1.0
הפועלים הקצאות		101	
דיסקונט הקצאות		85	
דיסקונט הקצאות		77.5	+1.0
מזרחי הקצאה		89.5	+1.0
בלול הקצאות		78.5	
כלל הקצאות		100	
עוז		79	
אגרות חוב אגרות ממשלתיות למדד			
מרווחה קיבוצ 61			
מדד 83.12		366	—
מדד 89.00		248	—
מרווחה קיבוצ 62			
מדד 89.00		240	+0.5
מדד 95.96		224	—
מרווחה קיבוצ 64			
מדד 83.12		370	+2.0
מדד 89.00		377	+2.0
מרווחה קיבוצ 65			
מדד 89.00		338.5	+0.5
מדד 95.96		304.5	+0.5
מרווחה קיבוצ 66			
מדד 95.69		284	—1.0
מדד 94.34		284.5	+0.5
מרווחה קיבוצ 67			
מדד 96.12		272.5	—2.0
מדד 97.17		266.5	—
מרווחה עמידן 68			
א׳		150.8	+1.0
ה׳		114.5	+0.5
ט׳		112.5	
י״א		135.2	+1.4
י״ב		129.4	—0.1
י״ג		114	
י״ד		112	—0.9
מרווחה עמידן בנקאי 68			
י״א		149.2	+0.5
י״ב		146.5	—0.5
י״ג		135	+1.0
י״ד		111	—1.0
מרווחה עמידן 69			
א׳		112.1	—1.4
ה׳		104.5	—1.5
ט׳		103.9	—2.3
י״א		271.9	—0.4
י״ב		105	—1.0
י״ג		102.5	
י״ד		267.7	+2.2
ט״ו		267	
י״ח		268	+3.0
מרווחה עמידן בנקאי 69			
י״א		110	+0.8
י״ב		107.5	
י״ג		102.5	+1.0
י״ד		102.7	+1.0
ט״ו		99.8	
ט״ז		277.8	—0.2
י״ז		270.2	—1.8
י״ח		268	
י״ט		264	—1.0
מרווחה פיתוח (בריבית)			
פריון 1973			
קי״א		281	—3.5
קי״ד		263	+3.0
פריון 1976			
קי״ח		235.5	+4.5
קי״ח		226.5	+3.5
קי״ט		224	+2.5
קע״ד		217.5	—
קי״ם		211.5	+1.5
קפ״ח		200	—
קע״ם		210	+2.0
פריון 1977			
קי״ב		200.2	+0.5
קי״ז		193.5	—
ר״ט		191	+1.0
רט״ז		185	—1.5
רכ״ב		182.5	—0.5
רל״ד		185	—1.0
רכ״ח		182.5	—1.0
רנ״ח		170	+0.3
פריון 1978			
ר״ט		169	+1.0
רט״ז		162	
רס״ט		159.3	—0.7
רע״ג		155	—0.5
רע״א		141	—1.5
רצ״ח		136.5	—1.5
מרווחה פריון 1979			
ט׳		133.8	—1.5
כ״ז		128.7	—1.3
ש״מ		128.3	—1.0
ש״א		126.8	—2.2

הועדה המקומית לתכנון ולבניה, נתניה

ניתנת בזה הודעה כי לאישור הועדה המבאה בקשה לאכלוס מבנים ב־14.7 מ״ר מעל לשטח המותר בבניה באזור, בית על חלקה 118 בגוש 8217 (ארלוזר רוב 34).

את התכנית ניתן לראות בשעות דרי הועדה.

ההגבלוזיות אפשר להגיש תוך שבוע אחד מיום פרסום הודעה זו.

חיפה

עיריית חיפה „משקיע״ מוקדים הפנטלוניים קריות־חיפה

● במוצ״ש ב־6.30 אנו בקיבוצים מסיבה בהשתתפות הזמרת מיכל של הקריינית הנה דגן. החברים מתבקשים להכין כרטיסים.

כל הארץ

ניסוי צופרים בעמו וכאשדוד

● ניסוי צופרים ישרד על ידי בת״א היום בשעה 11 בבוקר. באזורי עכו ואשדוד. ב־מקרה אזעקת אבק ירכמצו צפירות עולות ויורדות.

הועדה השיפוטית של הוועדות „גרוזה״

● החברה הפיקולה הספרטית „גרוזה״ בתחילה בסידרת הופ־עותיה הפליסיות ביום ב׳, 21.10.74 בשעה 7.30 בערב, בבית ביטוי אבי ריקה. חתוב אבן־בבודל בת״א. מופיע הכוח הצעיר הידוע מסיס קווה. מוסיה צפים: ליד הפסנתר — פוליגה לוצבקי. בתכנית: מר צרם. בוסון, סוסקוביץ ובמנינו. **הזמנה רקאיב שבפה בסדרחות ליה־כ**

● ביום הכנה לעפילת ד״ר יוסף סהר הד״ר ראובן סיקולובסקי, הי״ד. רופאי בית״ח „בלינסון״, בפלחמת יום הכיפורים. נערכו בערפאת ביקאי סקראבה ר הנצחה לזכרם. בסעמד בני המסר פחד. קהל רב. מנהל המרכז הרפואי בלינסון, רופאי הבדי בית החולים ובנוסחות קצין רפו־אה ראשי ורופאי צה״ל. הוסר הלוס לזכרם מאבר המלקדיהם לילדים נקראה ע״ש ד״ר יוסף סהר. המרפאה הכירהדבית אי נקי ראה ע״ש ד״ר ראובן סוקולובסקי.

חוק־התכנון והבניה, תשכ״ה — 1965

מרחב תכנון מקומי נתניה

הודעה בדבר אישור שינוי תכנית מפורטת

בנסרה בזה הודעה, בהתאם לסעיף 117 לחוק התכנון והבניה, תשכ״ה — 1965, כי הוגשה המחוזית להכנון ולבניה, מחוז המרכז, אישרה שינוי תכנית כפורטת הקרא: „שינוי תכנית משרטה בס׳ ת.ש/379״. (אלה הם השטחים הכלולים בשינוי התכנית: גוש 8315 חלקה 59 (חלק) בצין התכלת, רחוב סיקה.

עיקרי הוראות שינוי התכנית: שינוי יעוד שטח ציבורי פתוח לטטח לבנין ציבורי עבור גן ילדים.

ההודעה על הפקדת שינוי התכנית יחד עם התכניות המבוקש אליה, פרסמה בילקוט הפרסומים בס׳ 1994, תשל״ד, עמ׳ 1078 ובעתון מקור „דבר״ מיום 18.2.74 ובעתון ערב „ידיעות אחרונות״ ביום 18.2.74 בשפה העברית ובעתון מקור נוסף „הארץ״ מיום 18.2.74 בשפה הערבית.

שינוי התכנית האמור בצורה שבה אושרה הוגדה המבוקש, ביחד עם ההשרש המפורט אליה, מופקד במשרדי הועדה המחוזית האמורה ובמשרדי הועדה המקומית להכנון ולבניה נתניה, וכל המעוניין רשאי לעיין בו, ללא תשלום בימים ובשעות שהמשרדים האמורים פתוחים לקהל.

(חתום) א. היזן
יו״ר הועדה המחוזית להכנון ולבניה, מחוז המרכז
תאריך: כ״ד תשרי תשל״ה — 10.10.74

הלוח החדש דבר דחף

יום ו', ב' בחשון תשל"ה, 18.10.74

עליה של 2% במדד המחירים לצרכן בחודש ספטמבר

מדד המחירים לצרכן, שפורסם בימים אלה, הצביע על עליה של 2% בחודש ספטמבר. עליה זו במדד מסקפת בעיקרה עליה עונתית של מדד מחירי הירקות והפירות. עליה במחירי מוצרי הלבשה והנעלה, עליה במחירי מזון, ועליה במחיר סעיפי החינוך.

הסיבות למדד המחירים הסיטונאיים בתפוקת התעשיה המקומית בעונה זו הן: במחירי הכריה והחציבה — עלו ב-4.5% (עליה זו נבמאת בעיקר התייקרות במחירי האבן, החצץ, החול והסיד). המחירים הסיטונאיים של מזון בספטמבר עלו ב-1.9% אחוזים (בייחוד התייקרו שימורי פירות וירקות, מרגרינה ומוצרי סבון, כוקולד ומתוקים, מקאות קלים ואבקות כרוב).

המחירים הסיטונאיים של מוצרי הלבשה עלו ב-2.6 אחוזים בספטמבר (בעיקר מוצרי הלבשה עליונה ותחתונה).

במוצרי הטקסטיל — היתה התייקרות בשיעור של 1.8 אחוזים — בעיקר חוטים סינטטיים וארגיג צמר.

המחירים הסיטונאיים של עץ ומוצריו עלו במשך החודש ב-1.9 אחוזים, בייחוד התייקרו רהיטים. חלונות, מוצרי מרפדיות ומזרנים. המחירים הסיטונאיים של מוצרי גומי ופלסטיקה עלו ב-4.2 אחוזים (בייחוד התייקרו צמיגים ואבובים, מוצרי פלסטיקה, כלי בית ומטבח). מוצרי מתכת התייקרו ב-1.8 אחוז זים. בייחוד התייקרו מוצרי ארמטורה, ורהיטי מתכת.

מכונות התייקרו בחודש זה ב-1.6 אחוזים — בייחוד התייקרו מחירי מכונות לתפעה ובנייה, ומכונות לכרוזים ומסחר. בעניין ציוד כמדד מחירי תכומה בבניה למגורים — ירד ב-1.2 אחוזים בספטמבר, האת בעיקר בכל ירידת מכר העבודה, הנמכר לימים עבודה ארוך במקום מעוה הסיר.

האוצר בודק קיצוץ נוסף של מיליארד דולר מהתקציב

מיכרד האוצר בודק בימים אלה תכנית לקיצוץ נוסף של מיליארד ל"י מתקציב המכולה. אם אכנס יקוצץ התקציב בסכום האמור, פירוש הדבר, כי הפעילות המכולתית תקוצץ על כל ההשלכות שיהיו לכך על המשק — כלומר ביטול חלק מתכניות הפיתוח של משרדים ממשלתיים, התגרור האמת כל הפעולות הכלכליות.

כזכור, הוגש באחרונה ע"י שר האוצר תקציב נוסף, אשר הגדיל את הקצוב המכולה לשנה זו — בסכום כל יותר מ-38 מיליארד ל"י.

הצורך בקיצוץ התקציב נובע מכך שבאוצר סבורים כיום שהיקף ההנכסות ממכירת אגרות חוב יקטן במיליארד ל"י לפחות לעומת האומדן המתוקן, ואילו בתקציב הסובסידיות לא ניתן יהיה לקצץ בשל ההבטחה לשמור על רמת מחירים יציבה.

מצבן של יתרות מטבע חוץ גם הוא איננו מעודד, ועל רקע זה צפוי בשבועות האחרונים שמושות כאילו צפוי בימים הקרובים פיחות. שמועות אלה הוכחשו ע"י האוצר, אולם גם בהכחשות היתה נימה זהירה תיבר האוצר הוסיף. כי פקידים בשרד האוצר מצדדים בפיחות, אשר יהיה כנראה כלתי נמנע.

התעשיינים דורשים להגדיל קרן מלוה מעסיקים ב־300 מיליון דולר

*

שיעורי הריבית בשוק החופשי ירדו בחצי אחוז לשבוע

*

שמועות על פיחות קרוב — העלו בסוף השבוע מחירי הנת"ד

מכוניות למכירה

● טויוטה מטוצאת — לוה רק בקור ותקבל טויוטה חדשות לפי מיפרט בית־הרדלת אישוקרט. בישרם בצבע תיקנים ואחריות. הצבעות בכלות הינם!!! סיטול 1000! מיפול 3000 הינם! אחריות! מחסני חלקים ושיפוים לשיירותך. פנה עוד היום ל־מ.ל.ב. רח' בן־שמן 10 ת"א (ימינה מגשר גולדת־יצחק). טל. 251980 מכון מוטיוטא קיריתאריה. איחור התצוגה פתח־תקוה, רח' אריה שנקר 3. טלפון 914725.

● חדש!!! רנו 1975 אר טויוטה מטוטצת!!! עם אחריות! בתנאים לא רגילים.!! רק ב־רכב ירי ראלי — המקור הבלעדי צוות אברבויר 821473. במקום אולם תצוגה והדגמות.

● הילמן סנבים אוטומטית 71. טל. 749524 משעה 17.00.

● פולקסוגן מסחרית קביבה אחה 73. 234783 בצבודה. 967285.

● ב. כ. מ. 2000. 1971 יד ראי שונה, מזגן + רדיו 34.500 ל"י — 03־231611.

● ווקסהול ויקסוד 69 במצב מצוי־ין. 234783 בצבודה. 967285.

● דודג' דיי 300 1970 55.000 ק"מ 20.000.— סלמה 69 ביתם 821510 בצרב.

● ב.מ.ו. 1971 יד ראשונה מזגן + רדיו 34.500 ל"י. 231611—03.

● פרינץ 4 1969 + 55ס לשנה 57.000 ק"מ, + רדיו 456949 — 16.00—18.00.

● חיפושית 1200, 1971. רדיו, בטיגים, מצויות, דחוף! 842144.

● חיפושית 1961 + 55ס + רדיו 6.800 ל"י טל' 737144.

● בהדמנות מיבא 403 61. דחוף. 256879 —7.00—19.00.

● פיאט 850 קופה 1970 69.000 ק"מ —18.000. 241597—03.

● מסחרית פורד טאונוס 1964 מנוע 1971 טלפון 795139 מ־11—14.

● חיפושית 1958 מנוע פטוצק צבע חדש פנסטטיות. 880601.

● פנד 304 1972 מצב מצויין + 55ס. 946995.

● מנדר טויטה 67 מנוע 1970 פורד כמצויה. 954420.

● גלבוע 1968 4 דלתות 20.000 אחרי אוברול. 847196.

● בהדמנות סאאב מסחרי 66 מנוע וגיר הדגים. 21697—055.

● דאץ, 63 55ס לשנה מצב מכני מצויין. טלפון 943105.

● פיאט 600 מודל 66 בהדמנות למכירה. טלפון 946351.

● פיאט 127 73 היה בהמכרה 22.000 + רדיו. 441125 בצבודה בבית 879312.

● פיאט קופה 850 — 1969 ב מצב טוב. —14.500. 755717—03.

● למכירה פורד קונטל 59 2500 ל"י. טלפון 957252.

● פנד 404 1971 במצב מצויין תל־חי 26 ראשל"צ 946587.

● פנד 404 סטיישן 67 טל. 34435 בצרב — 203125.

● פיאט 127. 1973. רדיו וסטס (מהרץ) 734514 — בצרב.

● קורטינה סטיישן 1500 טופר 1965 + רדיו —15.000. 238474.

● חיפושית 1200 1970 93.000 55ס לשנה + רדיו. 457754 — אחרי 17.00.

● קונסטה 1300, 66 במצב מצויין לרגל נסיעה 877095.

● פריטלה מסחרית 69 לרגל נסיעה טלפון 941754 ראשון־לציון.

● מגדר הנומס הנבל 1972 גגון 63.000 ק"מ. —22.000 ל"י 057־94588 בצרב — 236495—03.

● קונסטה 900 70.000 ק"מ ביתם — 825314 בצרב — 412177.

● חיפושית 1962 במצב טוב. רדיו 55ס הצי שנה. 445088.

● קורטינה אוטומטית מודל 1969 במצב מצויין. טל' 982465.

● אלפא רומאו ג'יטיו. 1750, שנת 1970, 90.000 ק"מ. 68676—02.

● קונסטה 1300, 1966 במצב טוב מאד. —8.500 ל"י. 415760—02 — אריק.

● הזדמנות 64, —4.000 ל"י. מורי מלכה 12 תל־אביב, צרפתי.

● פיזו 404 דיזל 1971. טלפון 848947 או 248080.

● בהדמנות רנו 4 ראל 1971 אחרי אוברול. טל. 826178.

● לרגל נסיעה אדיר 100 ג.מ.אל. מנוע אוטומטי. כמו חדשה. טל. 786663.

● פולקסוגן מיניבוס 72 55ס/בלי מיסים. טל. 453897.

● אסקורט 1971. 1100 4 דלתות. 40398—067, 41435—067.

● סאאב מסחרי 67 + 55ס ב מצב טוב. טלפון 91965—051.

● קונסטה 900 1965. אוברול, במצב מצויין —6.500 ל"י. טל. 793635.

● קונסטה 900 1965 55ס שנה. אחרי אוברול. 224123.

● הילמן 55 55ס לחצי שנה. במצב טוב. 2.500 ל"י. 905177.

● מאכוס איקס־אל קופה 1972, 55.000 יפהפה. טל. 942337.

● אופל רקורד 1969 + רדיו, 55ס במצב טוב. 227807.

● מוניס 58 במצב טוב. דגל. הר חדרים 9 ראש"צ. 941057.

● לבדוכר סנוי 1962 לאחר טיפול. פרץ. בערבים ובשבת 967165—03.

● פוזו 504 סטיישן מיוחדת 1973. טלפון 883956 — 883171.

● פיזו 404 אוטומטי 1972, 56.000 ק"מ. טלפון 613094.

● הילמן מינקס 50 מצב מכני מצויין. —1.500. טל. 867669.

● סובארו 1400 ד.ל. 1973 49.000 קילומטרים + מצבר + אוזפה. 55ס לשנה. 56.000. 472161.

● למכירה פולקסוגן חיפושית 1300/3, יד ראשונה. שנת ייצור 73. להתקשר טל. 613555 מ־8.30—18.00 ו־862782 מ־20—22.

● פוזו 404 אוטומטית. מדל 73. להתקשר בשעות היום טל. 32665. 32856.

● מינקס 1964 יד שניה אוברול בצבע קרם. 417068.

● לרגל נסיעה פרינץ 1000. 65 במצב מצויין. 521168—02.

● קונסטה 900 1964 55ס 9 הודי־ים — אוברול. 888636.

● קטרסמן 1956 במצב מצויין —1.500, ללא 55ס. 877134.

● אופל קומודור 1969 יפהפה. מצויינת. יד אחרונה. 887416.

● פרינץ 4 1968 במחיר הזדמ־נות. 956981. ד"ר דביר.

● פולקסוגן 1300. 1972. 55ס לשנה. יד ראשונה. שמורה היטב. 26.000 ל"י. טלפון 471782.

● לאדא מודל 62 בהדמנות. טל. 928087 בערב.

● פוזו 404. 65 במצב מצויין + רדיו וטיים. 615414.

● מרצדס מודל 70. 55ס לשנה. במצב מצויין. 458921.

● אופל קדט 71 אוטומטית 33.000 ק"מ —27.000. טלפון: 30945.

● אופל סטיישן 1969 במצב מצויין, 55ס 10 הדגים + רדיו. —25.000. 53979 — בשעות ה־עבודה.

● פיאט 850, 69, 63.000. שנוי רה היטב. —13.250. 852718.

● פיאט 850 ספיישל 1970. יד ראשונה 13 נחלת יצחק, אברהם, בערב.

● קונסטה 1300 מצב כללי מצוין 451506 — בערב, דוד.

● פרינץ 4 1968 יד ראשונה, מצב טוב + 55ס לשנה —6250. 238901 בערב.

● אופל רקורד 65 במצב מצויין, דגנף. 260078 מ־13.00.

● ב.מ.ו. 1800 אוטומטית 1971, 69.000 ק"מ. 55369 — 227945.

● הזדמנות 1964 במצב טוב. ל־טלפון 741217. בערב.

● למכירה טויטה סטיישן 1963 במצב מצויין לאחר אוברול. טל. 748896.

● למכירה ג.מ.א. שנת ייצור 1970 במצב מצויין. יד ראשונה, 49.000 ק"מ. לתמלוגים 752839—1 9 בערב.

● מרצדס סטיישן 1964. מצוינת נגמרת 3 רשל 5—3 אחרי"ב.

● טויוטה 1301 אוטומטית 72 29.000 ל"י. טלפון 856289.

● פרינץ 4 1968 במצב מצויין + רדיו ותוספות. היום א' טל. 823630—03.

● ווקסהול ויוה 65 יד ראשונה 85.000 ק"מ. 821347.

● פיאט 124 1974 ספיישל אר אוטומטית 11.000 ק"מ. במצב מצוי־ין. 452460 לפנה"צ.

● מנדר טויטה 1966 מצב טוב. טלפון 240147. 475370.

● פולקסוגן 1300 יד ראשונה 1973. שיפי שבת מ־14.00 288796.

● פיאט 127 — 1973 נהדרת. 55ס + רדיו מחרון. 734514.

● פרינץ 4. 69, 15.250 ב־הזדמנות. 441248. 915662.

● אסקורט 71 בהזדמנות. להזר־קשר מ־4 לטלפון 451473.

● —8.250. קונסטה 1300 1966, 55ס, רדיו. טל. 737268.

● למכירה אופל מנטה 1973 ב־מצב מצויין. טלפון 756663.

● פולקסוגן מנדר קביבה אחת 1973 במצב מצויין. 967285.

● פיאט 127, 74, 9.400 ק"מ. 38112—02, 33726—02. לא בשבת.

● מרצדס 1200 אדרנגל 1962 55ס במאי 72.000 ק"מ במצב מצויין. 766367—720667.

● למכירה מנוע 600 ד־די 1967 אוברול. 441698.

● הזדמנות 62 + 55ס. גוכן, קקיל 11, יהוד.

● טויטה 1000 ב"אל. 64 ב־מצב מצויין. 413804—799922.

● מכאית „סקיה" 1110 1970 במצב מצויין. טלפון 851054.

● פיאט 850 מודל 1967 במצב חדש. טל. 470616.

● פוזו 404 אוטומטית 1970 ב־מצב טוב. 90.000. 449387.

● זפיר 1959 אוטומטית. במצב מצויין. בערב — 824045. בערב — 260763.

● בולה 64 מנוע משופץ. טל. 57430 ביתי חול. טל. בשבת. 875593.

● מאאב 99. 1970 + רדיו ב־מצב מצויין. טל. 472699.

● בהזדמנות דודג' 400 1961 אר־בידל כללי + 55ס. 245471.

ביקוש מכוניות

● מבוקש במרכז־אוסטין 1100—1300. טויטה 1301 שנים 70—69. התקשר 730813—03 ביום־ראשון 18—16.

אופנועים וקטנועים

● וספה 400 בהזדמנות טלפון — 769264.

● לבכרה עם סירה 1970 55ס לשנה. בצבע טוב. 790952 בערב.

● הבכרה דגלו 144 1972 אחרי מכי בצבע מצויין. טלפון 919835 —14—17.

● חיפושית 1200 71 במצב מצויין + 55ס. טל. 847137.

● קורטינה מודל 70 במצב טוב מבריק לנהיגה. 942777.

● פריטלה מסחרית 1969 במצב מצויין. טלפון 941754 ראשון־לציון.

● בהזדמנות פיאט 500 1961 ב־מצב טוב. טלפון 875374.

● אסקורט 71/4 יד ראשונה 40.000 ק"מ במצב יוצא מהכלל. 922642—03.

● קורטינה 1970 מרופא 58.000 ק"מ, במצב מצויין. —27.000. ל־טלפון 240558.

● דהיסבו 61 במצב טוב. טל. 448043.

● פיאט 1969 404 + רדיו במצב טוב. טל. 231407.

● בהזדמנות. טריומף 1300 1971, 67.000 ק"מ. 757318.

● פולקסוגן חיפושית 62 ב־מצב טוב. 8.600 בערב. טלפון 27542—053.

● טויטה בי.אל.אם. 1966 מנוע 1972. חיפוש ומכני מצויין. טל. 849590.

● מרצדס למחיה מובארו 1300, 1972. במצב טוב. 15.250 ל"י. טל. 882811.

● חיפושית 1300 1972 49.000 ק"מ. מצב מצויין. 443289.

● קדט 73 אוטומטית מנוע ל־מעבר, במצב מצויין. 238004.

● מנדר טויטה 1966 מצב טוב. טלפון 240147. 475370.

● פולקסוגן 1300 יד ראשונה 1973. שיפי שבת מ־14.00 288796.

● פיאט 127 — 1973 נהדרת. 55ס + רדיו מחרון. 734514.

● פרינץ 4. 69, 15.250 ב־הזדמנות. 441248. 915662.

● אסקורט 71 בהזדמנות. להזר־קשר מ־4 לטלפון 451473.

● —8.250. קונסטה 1300 1966, 55ס, רדיו. טל. 737268.

● למכירה אופל מנטה 1973 ב־מצב מצויין. טלפון 756663.

● פולקסוגן מנדר קביבה אחת 1973 במצב מצויין. 967285.

● פיאט 127, 74, 9.400 ק"מ. 38112—02, 33726—02. לא בשבת.

● מרצדס 1200 אדרנגל 1962 55ס במאי 72.000 ק"מ במצב מצויין. 766367—720667.

● למכירה מנוע 600 ד־די 1967 אוברול. 441698.

● דהיסבו 62 + 55ס. גוכן, קקיל 11, יהוד.

● טויטה 1000 ב"אל. 64 ב־מצב מצויין. 413804—799922.

● מכאית „סקיה" 1110 1970 במצב מצויין. טלפון 851054.

● פיאט 850 מודל 1967 במצב חדש. טל. 470616.

● פוזו 404 אוטומטית 1970 ב־מצב טוב. 90.000. 449387.

● זפיר 1959 אוטומטית. במצב מצויין. בערב — 824045. בערב — 260763.

● בולה 64 מנוע משופץ. טל. 57430 ביתי חול. טל. בשבת. 875593.

● מאאב 99. 1970 + רדיו ב־מצב מצויין. טל. 472699.

● בהזדמנות דודג' 400 1961 אר־בידל כללי + 55ס. 245471.

דירות למכירה

● ברמת אביב 3 חדרים + פ"א 97 מ"ר וסכולים. 415684.

● בצפון צני חדרים גדולים + תוספות. ק"מ. —150.000. 444677.

● בבתים 3 חדרים + פ"א ק"מ. אפשרי ויתנו חלקי. 867192 מ־18.00—20.00.

● בהזדמנות 2 + פ"א. לאחר בלתם 68/2 הוולן. גבאי.

● ברחובות 3½ חדרים פ"א + ארונות בסביבה המכון שדרות־חן. טלפון 958078.

● בחולון קרית שרת דירת 3 חדרים ק"מ. 852926. מהבחרים.

● בגבעתיים מרכז 2 גדולים הול, לוקסוס, בחזית. 302115.

● בתל־אביב לכסרדים, לבנוים 5 חדרים גדולים וכשוצפים + טלפון — שהי כניסות נפרדות הכלל נערב 33 לחזית ק"מ. טלפון 221141.

● בהזדמנות! דירת 2½ חדרים, מרוחתת, ק"מ. מעלית, רח' גורדון 46 — בשעות הערב — ויסמן.

● בראכלין־לצפון 4 חדרים, בגמרת ק"מ חזיה. אלוני, רח' אבשלום 6, שכונת אבר־מרכיה אחרי"ב.

● בגבעתיים 2½ גדולה וחיתית, הול, פ"א, ארון קיר, אפלבים. הכנסת 23 משעה 14.00. בשבת כל היום.

● בהזדמנות 3 חדרים + ויחוס, הדר־שיבה בבתים. 863893.

● בהזדמנות 3½ חדרים בקרית־שלום, הקשת 40, שמעי. 824677.

● דירת 3½ חדרים + 4 מרפ־סות + ארונות קיר בכל הדירה —160.000. 479152.

● בהזדמנות בכביש הסיסים 3 + פ"א + ארונות ק"מ —168.000. 214521.

● רמה יפיפה בה ים 3 + פ"א 118 מ"ר כפלית רשכולים — 220.000 ל"י 870528.

● בקיראון 4 מסבה גדל הסקה וכן מרכזי + ארונות —225.000. 759394.

● בפ"ת דירה בת 3½ חדרים מיידי. טל' 917267.

● דירה 3 חדרים, מרוחתת, חזיה. ק"מ. בצפון ת"א — כניסה מיידית 452054.

● בהזדמנות 4 חדרים גדולים במרכז ראשון־לציון 198.000. — 299077.

● בהרצליה בסביבה מבוהרת, 3 ושיבה עבודה. חדשה 195.000 — 981385.

● דירת 3 חדרים + פ"א, ק"מ בכביש הסיסים טלפון 938521.

● דירה חדשה פנויה 3 חדרים בבלפור בתים. טלפון 858508.

● 3 חדרים פ"א פ"מ אפשרות הגדלה ל־3½ 190.000 ל"י ברחוב פרץ. טלפון 612849 לא בשבת.

● בבתים 3½ חדרים לוקסוס. הסקה מלאה. ציר חיים. 180.000. 863229.

● בהרד־הכרמל, 4 חדרים. ק"מ. ארונות־קיר. הול. בשבת. מרחיות ורפאות. 928083.

● בהזדמנות דירה 2½ חדרים בכנו 3. מעלית. הסקה מרכזית. גז מרכזי וכל הכסלולים. מיקלוב 28 בתים. כסף מכבר.

● בהזדמנות דירה 2 יפים. ה־ירדן 26 ר"מ. משפחת ימיני.

● הזדמנות לבעל כוכבים מחיר החלטה. בסרכז בתים דירת 3 גדולים חזית ק"מ פינתית 3 כיוו־נים. 874925.

● כניסה מיידית בהרי־יוסף, 4 חדרים, על הצמרדים. מגוב אוויר. טלפון, ארונות קיר. הבית. 476562.

● בהזדמנות לזוג צעיר דירת 3 חדרים + פ"א. ק"ד. ב־ס־ריה־באליסמיק (יהוד) למכירה ביידיה, אפכרות למשכנתא. 986615.

● הרבה להמכר, בבני־ברק 3 בהדרגים פרסר גבוה 3 כיוונים מקום הטרכזי מיידי. 785739.

● 2 חדרים גדולים + הול ב־מרכז רמת־גן קיר (אחרונה). 737003.

● ברמת־גן 2½ + פ"א — מע־לית. אפשרות לכסמנא בנקאית. פינוי מיידי. 766047.

● בקיראון 3 + פ"א — הנוס בלא טולל מעבה, ארונות, פיר־מיקה. מרפסת מגוריה. מיידי. לרציניים בלבד. 754930.

● בצפון 2 מודרנית 3 כ"א. ציר מקום שקט. 224894.

● בקרית הרצב דירה חדשה 4 חדרים + פ"א. טל. 233855. מ־7.00—3.00.

● בתבנית לי 3 מפוארים בשלב בית. בהזדמנות. 416728.

● דירת 4 חדרים בשכונת תל־גנים בבתים של. 768921.

● 2 גדולים + הול במרכז רמת־גן ק"ב (אחרונה). —140.000. 737003 בערב.

● דירת 3 חדרים בחזית + חניה ברמת־גן. טלפון 721512.

● למכירה 2 חדרים מרוחים ומר־חיפת בגבעת רמב"ם. 266415.

● בגבעת שמואל 2 חדרים ליד בראיאלן להתקבל 745128 בערב.

● דירת 2½ חדרים בהזדמנות בצפון ביתשרת בן־גון 246167. 53291.

● דירת 3 חדרים קומה 7 חדרים לכיוון הים. טלפון בעבודה 862449.

● ברחובות 3 + פ"א רחוב משה מזרחי 3 שכן מלצין לוי.

● בבבתים 2½ ק"ב + מזגן + ארון קיר + חדר שינה. בצלסון 38.71. שרון.

● רמת־גן 2. ק"ב + טלפון ורי־חיים. 786134—03. 22.00—23.00.

● 2 גדולים + הול. מרפסת סגורה. מרכז חולון. שקט. —162.000. 949657 בערב.

● 3 חדרים + פ"א מסודר חדר שה מחנים 92 דירה 1 כניס ה־מיים.

● במרכז בבבתים 2 חדרים + הול. ק"מ. 727039 מ־14.00—17.00.

● בבבתים 1½ חדרים מסודרת במקום שקט פרטי גבה. אלומות 14. יצחקי.

● חולון במרכז. חדשה. 2½ + פ"א. 844326 בערב. פרס לשבת.

● חולון במרכז. חדשה 2½ + פ"א. 844326 בערב. פרס לשבת.

● דירת 3. מיבתית. 3 כיוונים + פ"א. מזגן, ארון קיר. מפשים דשיפוצים. מחנים 66 (כניס ה־מיים). ק"ד. 214134.

● בכ"ט נובמבר 2½ ק"מ ציר + מעלית + הסקה + חניה. 247691 —18.00—20.00.

● בראשון־לציון 3 חדרים בדר־מפתחי אחוד וילות + רבע דו־נם. —175.000. 947138.

● דירת 3 חדרים בראשון לציון מסודרת יפה. דובוינסקי 7 טלפון 941844 מיסים.

● בראשל"צ 3½ גדולים 135 מ"ר ק"מ ציר חניה + טלפון פינוי מיידי 949148.

● ברחובות 3½ חדשה 118 מ"ר ק"מ ציר 954335.

● למכירה דירת 4½ חדרים קר־מה 8. 3 כיוונים אויר. נוה־שרון. 265.000. פנויה. 280041 אחה"צ. 185.000 477532.

● בחולון בהזדמנות 3 חדרים + ק"מ. 256879. 7.00—19.00.

● ברמת הנציא 3 חדרים + פ"א 91 מ"ר. שמשים. ארנונת קיר פינוי מיידי. כיס בנובמבר 45/11.

● במרדאו דירת גב מקסימה 2½ + ½ + תוספות תובה לראות! 237153 452064.

● בצפון דירת 2 חדרים יפה. —160.000. 442879.

● בבתים 3 חדרים + חניה ב־רח' הרשת 17 טלפון 874104.

● בבבלי 2 הזדרת ק"ב מצלת ארונות וכל הנחוצות. 458893 ב־ערב.

● ברחובות 3 בבניה 2 חדשות פינתית 140.000 .דוליבנו בנים בית הפרעלים 6.

● בחולון 3 חדרים רחוב הנשי הדרות 86. מהן יצחק.

● מיידי בבני־ברק 3 מרוחת חזיה מרכזי ושקט. 3 כיוונים — 110.000 + 15.000 משכנתא — 783739.

● בבני ברק 3 מרוחת מיידי —110.000 + 15.000 משכנתא — 783739.

● חיבת לחומכר, בבני־ברק 3 מרוחים שמרטי גמרה 3: כיוונים

● בהזדמנות דירת גב מקסימה 2½ + ½ + תוספות. חובה לראות. 237158 452064.

● בבבתים כצלסון, 2 חדרים + חצי סאר. ק"ד —120.000 ל"י. 203160.

● בבתים כצלסון 23, 2½ כמ־3 חזיה ק"ד 861245.

● בלב תל־אביב 3 מתוכנים מ־מקלחות ק"ב טלפון 283324.

● במרכז רמת־גן 3 חדרים + פ"א דמוינסקי 7 986858.

● ברמת־גן, 2 גדולים + פ"א + מרפסת גדולה. 74 מ"ר. ציר יפה ומסודרת. 793635.

● דירת 3. מיבתית. 3 כיוונים אויר + פ"א. מזגן ארון קיר מפשים ושיפוצים. ק"ד. בבבים הסיסים 214134.

● בכ"ט נובמבר 2½ ק"מ ציר + מעלית + הסקה + חניה. 247691 —18.00—20.00.

● בראשון־לציון 3 חדרים בדר־מפתחי אחוד וילות + רבע דו־נם. —175.000. 947138.

● דירת 3 חדרים בראשון לציון מסודרת יפה. דובוינסקי 7 טלפון 941844 מיסים.

● בראשל"צ 3½ גדולים 135 מ"ר ק"מ ציר חניה + טלפון פינוי מיידי 949148.

● ברחובות 3½ חדשה 118 מ"ר ק"מ ציר 954335.

● למכירה דירת 4½ חדרים קר־מה 8. 3 כיוונים אויר. נוה־שרון. 265.000. פנויה. 280041 אחה"צ. 185.000 477532.

דבר מגיע מדי יום לציבור קוראים, המונה למעלה ממאתיים אלף איש, הכולל את כל שכבות הישוב בעיר ובכפר, בתעשיה, במסחר ובמערכת הבט־חון. מחצית מקוראי העתון אינם קוראים עתון יומי נוסף ורק באמצעות "דבר" תגיע אליהם.

תדפיס מיוחד של הלוח החדש מופץ בכל יום שישי באלפי עותקים במשרדים, במפעלים, בבתי־קפה, במקומות ציבו־ריים ובכל סוכנויות „דחף".

בקרב 200.000 קוראי דבר
אתה עשוי למצוא את האנשים
ה-דרושים לך.

חיל.
אבא שלי קבל חופשה
קצרה. עזור לו להגיע
הביתה - תן לו טרמפ!
רוני

יום ו, ב׳ בחשון תשל״ה, 18 באוקטובר 1974

הלוח החדש — דבר — דחף

● בתולון למכירה דירת איכות 3 חדרים בבית 4 דירות. 955323.

● ב״ב. מקום שקט ויפה. 3 חדרי שינה טלון גדול חימום גז ופ״ש. 225.000 ל״י. טל. 798120.

● 3 חדרים + פ״א 106 מ״ר —185.000. טלפון 55317 לא ב׳ שבת.

● 3 חדרים + פ״א 106 מ״ר —185.000. טלפון 55317.

● בצפון ת״א 3 חדרים טלפון 447341 מ״ט 9.00—12.30 — 16.00—23.00.

● בצפון תל־אביב 2½ חדרים, כמו חדש, מעלית, טלפון ותוסי פות. 456101.

● ברחובות: חדשה 3 + פ״א. כניסה מיידית. 03—963056 — 04—231560.

● ברחובות, 3 חדרים גדולים, ב׳ חדמנות! אורגנות קיר. טלפון 03—957270.

● ברמת־גן 2½ חזית ק״ב חדש 90 מ״ר, 3 מרפסות גדולות. טל. 613269.

● 2½ יפה ומרוחה בצפון ה׳ מרכזי. השקט 230.000. טלפון: 224485.

● ברמת־גן דירה 2 חדרים הלל ברחוב ממל הפארק הלאומי, עם מחסן. 765307.

● ברמת־גן חיבת־ציון 29 דירה 13, 2 חדרים, הלל ואדון קיר. ב׳ ימים א׳—ה׳ בשעות 17—19.

● בבת־ים 2 בחדמנות ק״ב 98.000 בדיאל. 387416.

● בחולון 4 חדשה ק״ב + מע׳ לית ההסתדרות 60/6 בגיסה ב׳ 17.00—20.00 בשבת כל היום.

● בשושולם תל־אביב, על גג + מרפסת. 448941 20.00—16.00.

● בצפון ת״א 2 חדרים 70 מ״ר ק״ב —175.000. 235207.

● 3 חדרים, חדשה למכירה מיי דית בהרצליה 160.000 + 10.000 משכנתא. טל. 286335.

● בד־אליהו, 2 גדולים + פ״א + אורגנות. עיקב 5. שפיר.

● בנורדאו דירת גג מקסימה 2½ + ½ + תוספות. חובה לראות! 452064 237158.

● דירת 2 חדרים בשלמה המל׳ ה, ק״ק מתאימה למשרד. 248411.

● בצפון 3½ גדולים, ק״ב. חזית, פ״א גדולה ומרפסות. —315.000. טלפון: 442098.

● בחדמנות! בבת־ים, 2½ חדשה, ריקה, ע״ש. 442524 אח״צ.

● בראשון־לציון מיידית למכירה 3½ חדרים ע״ש חדשה + חניה טל. 236562.

● דירת פרטי גדולה עיי קרקע קיטון כמעט 3½. 231488.

● 2 מסחרים, ריקה, ביאליק 18 בת־ים. —135.000. כמוך.

● לשוכר חדלה. 3 חדרים מסודרים בחולון, קומה 4 טלפון בעבודה 835182.

● בבעתים רמבם 2½ משר פרת בסביבה שקטה ק״ג, 269695.

● בלוך דירת 4 חדשה פינתית קומה ד׳. 236595.

● בצפון תל־אביב, 2½, ק״ב, שלשה כוונים, טל. 442672.

● בבעתים 2 גדולים + הול, פרטר 105.000. 258848 252855.

● בצפון ת״א דירת 2 חדרים מרוחה ק״ב, כניסה מיידית. 452054.

● בחולון נאות־שושנים, 3 חדרים + מינה עבודה במצב מצוין, כניסה מיידית. טלפון 850686.

● א.ג. נכסים מציע 2 יפים ב׳ השופטים 160.000. 443785.

● 3. פינו עבודה קומה ד׳ מע׳ לית הסקה כניסה בינלי 1975 רחוב מוסיאון. טלפון 445973 אח״צ.

● 3 חדרים ק״א ע״ש סביבה נהדרת מיידית. 957610.

● דירת 4 חדרים חדשה בחוד׳ השרון, טלפונים 924963 — 456144.

● ברמת־יוסף האשל 3 8 חד׳ רים שינה אוכל משפחה מרווחת.

● בבעתים 2 חדרים חזית, כלנית 3 202283 קובי.

● בבעתים 2 מרוחה + הול קומה ג׳ טלפון 267829.

● 2 גדולים ומצוינים חזית ק״ב רמה רמת־גן. 798056.

● רמת־גן במרכז 2 חדרים די רה מרוחה ק״ב. 734988.

● בחדמנות 3 בבעתים מפר ארת חדש חזית —215.000. 252077 — 437436.

● ברמת־יוסף 3 חדרים פרטי מבצעי־סי 31 תוכמן 862086.

● בחדשות סביבות היכל־התר בות 2 + הול מרוחה ק״ב. 226736.

● בנורדאו דירת גג מקסימה 2½ + ½ + תוספות. חובה לראות! 452064 237158.

● למכירה 2½ חדרים במרכז רמת־גן אלחרוב פינת המעגל 3 כולל אויר. 723423 משעה 17.

● ברמת־אביב, 3 חדרים, ק״ק, שפורים + אורגנות קיר —170.000. 410995 מ״14.00.

● בבת־שרת 4½ חדרים עם או בלי ריהוט. 474089 473441 אחרי 19.00.

● דירת 2 חדרים מקסימה ב׳ מרכז רמ״ז־השרון. טלפון 474968.

● בראשון־לציון דירת 3½ גאה ק״ב. טלפון 945558, ברק.

● בבתים 3 ע״ש + פ״א 3 כוחני אויר בתנאים מצוינים. 864236.

● בבתים 3½ חדרים חדשה 120 מ״ר בהזדמנות. בר־אילן 85 דירה 1.

● בבתים 2 + חדרון ק״ד, בסביבה טובה. טלפון 875924.

● בבתים 3 חדשה לוקסוס ק״א לחזיה. בלפור 117 דירה 1. 16—21.

● ברחובות 2 בבניה 95000 דולרים בע״מ בית־הפועלים 6.

● בבת־ים 4 + פ״א מפוארת חדשה חזית. 888310 — 867993.

וילות ובתים

● אירם 80״ — שכונת וילות יוקרה מתוכננות להשלים ברעננה ברחי הסיסים באחד וילות. 3—4 חדרי שינה, סלון, שירותים כפר לים, מטבח מרווח, גינה. חדר שירות ומרב הזדרשים ותשכלי לים. ״מרם״ ביתול תכנון פיתוח מקסם 28 ת״א, טלפון 450270 451319.

● בדמ״ם, בית בודד 3½, גינה וטלפון בצפון ת״א. 229078 — 451742.

● ברמת־הדיל למכירה וילה פאר, אדמה פרטית. מסירה מיי דית. 673763.

● למכירה וילה בודדת 4 חד׳ רים עם שכלולים רבים כ״½ דונם קרקע. טל. 753963.

● בהרצליה למכירה קוטג׳ 5 חדרים —375.000. פרטים 985035.

● בפרדס כץ — דו משפחתי, 2 + מרפסת + מחסן + שטח. טל. 785937.

ביקוש דירות

● מעניין לשכור 2 מרוהטים + טלפון (לרחוק) בבת־ים, תל־אביב. 828133.

● 1—1½ בדמ״ם ק״א ע״ש ב׳ צפון. 282997 בלי מתווכים.

● למרפאת שיניים דרושה דירת 2 חדרים + טלפון, ע״ש. במרכז/ צפון תל־אביב. 478395.

דירות להשכרה

● בשכר דירה חודשי — דירה חדשה 3 חדרים + שכלולים, בפ׳ קום שקט, 3 כיווני אויר, ק״ב. לפנות טלפון 847183 מ׳6 עד 9 בערב (גם בשבת). משפ׳ רזנגרב.

● דירה בת 3 חדרים להשכרה לתקופה של שנה לפחות במרכז ראשל״צ. ת.ד. 3073 ראשל״צ.

● דירת 3 חדרים בסלע קיריתי שלום. טלפון 821756 בערב.

● ברמת הסיסים 3 חדרים קומה ד׳ —450. טלפון 622080 — ע״ד אלימן.

● למסירה בדמ״ם 5 חדרים, בחי לת בגיבעתי 48 (פינת אחד־העם). טל. 50407 בין השעות 13—9.

● להשכרה מידית! דירת 3½ חדרים, לשנה־שנתיים. ברחוב שקט בבנול צחלה, פילדלפיה 7, דיר פריים, נוה־שרת. טל. 479195.

● בפ״ת (ע״י בי״ח השרון), 3½ חדשה, קומה 7 הסקה מרכזית ערוותיסט פולים 289417 בבוקר, 417699 בערב.

● בהזמנות בכפר סבא להשכרה בית חדש מרוהט, חמישה חדרים + גלריה + הסקה + טלפון. לפנות כל היום טל. 928554.

● בבני ברק בשכ״ח (באזור חפשי), 2½ + הול + טלפון. 738029.

● דירת 4 חדרים תל־גנים בבי׳ תים מעלית, הסקה. 613748 — 769216.

● בהרצליה דירת 4 חדרים כניסה מיידית טל׳ 986604.

● ברמת־גן במרכז דירת חדר קומבלים ריהוט חלקי + טלפון למבוגר/ת. להתקשר 411257.

● בבת־ים דירת 2½ חדרים ריקה טלפון 875528 בערב.

● דירת חדר למבוגרים. משרד וכר בצפון תל־אביב. 247786 — מ׳ 13.00.

● 3 חדרים, ריקה, חדשה, סוף דיזנגוף טל. 822447.

● בחולון 2 + מרפסת סגורה, ארלוזורוב 128, חולון. מגיהבין.

● 3 חדרים רוצב ויצמן ברמלה פרטים 963285 בערב.

● 2 חדרים מאודרת ע״י עליה. המתמיד 32 רמת־גן, הקניון כנר מה ג׳ מ״14.00—21.00. ללא כוחדי כים.

● בשכ״ח דירת 3½ חדרים, חדשה. ב׳ רחוב שלום עליכם. 287634 — מ״16.00.

● ר״ג 2 קומפלט ק״ק טלפון — 55814 ב״13—15.

● בשכ״ח בהרצליה, 3 חדרים. לי טלפון 448917 עד 19.00.

● בחכירת ל״י 3 + טלפון הסקה ותוספות —750. 283713.

● כל 4 כפרארים חדשה שותתים כפולים + טלפון + הסקה. — 448468.

● בחד השרון במרכז 3½ חדשה ק״ד מיידי. טלפון 470703-03.

● דרוש/ה שותף/ה לדירה ב׳ מרכז חולון + טלפון. 843549 מ״17.00.

● דירת 2 חדרים + פ״א. ק״ק בצפון. בדמ״ם, מסיגון ד. כהן. 09.00—11.00—16.00—20.00.

● בצפון תל־אביב 2 + טלפון למסירה מיידית להתקשר 224372.

● ב״ב דירת פאר 3+ גג. הסקה מרכזית. מים חמים. 793862.

● דירת 2 ליד שוק־הכרמל. לכל מטרה. 874932.

● 4 חדרים ברמת־גן + מעלית + חימום ומים חמים כרכזים + טלפון 724780.

● בבבלי 2½ מרוהטת טלפון פריגיידר גז. 444361 אחה״צ.

● בבעתים, רח׳ המרי, 2½ מרוהטה קומפלט + טלפון 730174.

● דירת 3 חדרים מרוחה + טלפון בבי״הדרה — דבוטינסקי, ק״ב. 233723 241482.

● בבת־ים להשכרה דירת 2½ + טלפון, פריגיידר וגז 246603.

● 3 חדרים בנס־ציונה (רכת בן־צבי) ק״ב. טלפון 226776—03.

● ברמת־אביב לאג׳ או ליחיד 2½ חדרים קומפלט + טלפון. 252627.

● 3 חדרים מרוהטים חלקית, מול כפר המכבי. —550 ל״י. 226459.

● שותפה לדירת 2 בצפון. טל־פון: 455582 מ׳ה 3.00.

● בהזדמנות!!! שותפה לדירה חדשה ומרוהטת בתל־אביב. + טלפון. 265016.

● בחולון 3 מרוהטת + טלפון ק״א, ע״ש 441248 915662.

● דירת 2½, חולון, חנקין 119 שטרנה. פרטים: 266374.

חדרים מרוהטים

● בצפון חדר גאה ונעדר ליחיד/ה לזוג. טל. 238711.

● חדר תפארת עזרה בבית פעמים בשבוע. ת״א תקע 9/6 סוף יקי 16 בערב.

● שותפה לדירת 2 חדרים ליד הכימיה 221185/6 11.00—8.00.

● חדר מרוהט גדול ויפה ל־ בחור/ה, כפר גלעדי 36. תל־ אביב.

● ברמת אביב חדר יפה לבחורה שקטה — טלפון 413838. 444566 — מסגור. 237883.

● חדר בדירת סטודנטים מרוחה חדשה + טלפון והסקה. 410419.

● בצפון ליחידה חדר יפה + מרפסת 231458 מ׳13.00—16.00.

● חדר לבחורה בצפון תל־אביב. טל. 244679.

● חדר מרוהט + ממבח לבחורה צעירה. השופטים 14, סולומאנסקי.

● חדר לאחת/שתיים וחדר קטן. המלך גיורג׳—זמנהוף. 285974.

● חדר מרוהט ליחידה הבדרת צרפתית, ספרדית. אלחריזי 3 ת״א. 230418.

● בצפון חדר גניסה נפרדת ומר לפון 447629.

● חדר יפה + שימוש במטבח אבן־גבירול 184 כניסה 3 רושמן.

● חדר מרוהט לאשה בסביבות ויצמן ארלוזורוב ת״א. טלפון: 241062 בשעות הערב.

● חדר חימום לצעירה תמורה טיפול קל בחליומה. 729945.

● דרוש חדר מרוהט יפה לאשה מבוגרת (לדבדת גרמנית) עם שי׳ מוש במטבח בצפון ת״א. טלפון 783340.

● הגר בדירה מרוהטת מומר הדר חימום לבחורה/אשה תמורת טיפול בדירה. 240981 מ׳4—2.

● בהזדמנות!!! שותפה לדירה חדשה ומרוהטת בתל־אביב + טל־ פון. 265016.

● חדר מרוהט ליחיד. בוגרשה 12, אפשטיין. קומה ב.

הצעות עבודה

● למפעל תעשייתי בדרך לוד, דרוש מבלמן (מתכת), בגיר ביים תיכון מקצועי, עצמאי ובעל נסיון של בסיסר שנים. המעוניינים יפנו טלפונית 757211 לקבירת ראיון.

● שותפה לדירת 2 חדרים ליד הכימיה 221185/6 11.00—8.00.

● הדר מרוהט גדול ויפה ל־ בחור/ה, כפר גלעדי 36. תל־ אביב.

● ברמת אביב חדר יפה לבחורה שקטה — טלפון 413838. 444566 — מסגור. 237883.

● בצפון ת״א דירת 3 חדרים מרוחה + טלפון + מעלית + חימום + מרפסת 200 מ׳ מ׳ לפנות לת. ד. 2102 תל־אביב.

● לשני ילדים בגילים ½—2½ לשעות מ׳7.30 — 2.30 בהם 870178.

● דרושה פקידה אחראית הבקיאה בחשבון למשרה מלאה באזור תעשיה בחולון טלפון 841389 — רצבורג או שמואל.

● דרושה נערה לשליחויות ועבו דות משרד. לפנות תדמור, בחלת בימין 75, 624637.

● תופרות אוברלוק מכונות, דרושות לעבודה קבועה למפעל אופנת רקונסטקציה כגילה בחלי אביב. לעבודות חיבור מכונות וי ואלגות. למתאימות מ״בטחים: שכר גבוה. תנאי קביעות והנאים מרוצאים בלאים. הסמה כאורי נת מבתים הלון. לפנות ,,פפ־ קו״, 35681, בין השעות 8.00—16.00.

● 1. לעבודה בעניינים בעבודה תקנים מסוכלות בכפל בדרך יוד דרש הנדסאי או טכנאי אלקטרוניקה. בעל נסיון בתיקון ומיול ציוד בדיקה אלקטרוני. 2. לעבודה ביחידת ביקורת איכות בכפל בדרך לוד. דרש הנדסאי או טכנאי אלקטרוניקה. בעל נס־ יון בבקרות בקרה ספרתיות. 3. לעבודה בעבודה לבדיקה אר־ פית של ציוד אלקטרוני מתוחכם בכפל בדרך לוד. דרש טכנאי אלקטרוניקה או אלקטרוניאי. ה־ עבודה בתנאים נוחים ביותר. ה־ מעוניינים יפנו טלפונית 757211 לקבירת ראיון.

● דרושות נשים ונערות לעבודות יצור קלות. לפנות ביחיד אלון הרצליה 3 ת״א.

● מספלת לשנים אחה״צ. הארי 7 רמת־גן. ברנן. 20.30.

● דרושים מנהל תעבונות ראשי ועוזר למפעל טקסטיל בחולון ה־ מצטיק 200 עובדים. לפנות לת. ד. 2102 תל־אביב.

● לשני ילדים בגילים ½—2½ לשעות מ׳7.30 — 2.30 בהם 870178.

● דרושה פקידה לביחיד ליהלוד מים. בעלת נסיון. לפנות 32987.

● מסגרים רתכים דרשים למפ־ על מתכת בנס־ציונה. עבודה קבו עה. תנאים טובים. טל. 955491.

● למוסך בת״א דרוש מכונאי טוב. תנאים טובים. אפשרות ל־ אותנים. 824259 בעבודה. 450568 בבית.

● נערה־אשה לעזרה עם ליבה ב׳ בית אביבים טלפון 415018.

● דרושים מחסנאים אצ״המגפר רחוב יסוד המעלה 20. תל־אביב.

● דרושה בחנות עזרת ב׳ הנהיה. ,אצם המגפר״, יסוד ה׳ מעלה 20. תל־אביב.

● דרוש אפסאי לאבזרי רכב. בעל נסיון. לפנות 825476.

● בחולון מספלת + בישול. תנ׳ אים טובים. 858157 אחרי 3.

● דרושים מפעילים מנוסים ל־ מערבל בטון מתניע ולבבר ביו־ט. בי. להתקשר ט. 949243 בערב.

● למפעל מתכת בתל־אביב דרו׳ שים פועלי יצור. להתקשר ל־ טלפון 31373, 31375 בין השעות 16—8.

● דרוש כפעיל לשופל 955־קי. טלפון 448137 ובערב 446695.

● דרושים מפעילים למחפרי ב׳. סי.בי. אר דומים. להתקשר טל. 862494 רק בשעות 20—18.

● תכנית ל. דרוש פועל בקיון לבניין 8 קומות. טלפונים בערב: 411380 410364.

● דרוש שליח עם קטנוע ועל אופניים. גלינבסקי, רח׳ מרכז בע־ לי מלאכה 12 א׳.

● למכון להתפתחות שמש ודרושה נערה. גלינבסקי, רח׳ מרכז בעלי מלאכה 12 א׳.

● דרושה פקידה לביחיד ליהלוד מים. בעלת נסיון. לפנות 32987.

● מסגרים רתכים דרשים למפ־ על מתכת בנס־ציונה. עבודה קבו עה. תנאים טובים. טל. 955491.

● למוסך בת״א דרוש מכונאי טוב. תנאים טובים. אפשרות ל־ אותנים. 824259 בעבודה. 450568 בבית.

לידיעתך

מתחילה רכישה מאסיבית של מטבעות זהב עבור השוק האמריקאי

בקרב 200.000 קוראי דבר אתה עשוי למצוא את האנשים ה־דרושים לך.

● דרושה עובדת לחצי יום לפי בדת במונן. רילום שלם במטבח. לפנות מטפדת אם הרצל 13 ת״א.

● עזרת דרושה ליום יום ברמת אביב. טל׳ 417699 בהנרים.

● דרושות נשים ונערות לעבודות יצור קלות. לפנות ביחיד אלון הרצליה 3 ת״א.

● מספלת לשנים אחה״צ. הארי 7 רמת־גן. ברנן. 20.30.

● דרושים מנהל תעבונות ראשי ועוזר למפעל טקסטיל בחולון ה־ מצטיק 200 עובדים. לפנות לת. ד. 2102 תל־אביב.

● לשני ילדים בגילים ½—2½ לשעות מ׳7.30 — 2.30 בהם 870178.

● דרושה פקידה אחראית הבקיאה בחשבון למשרה מלאה באזור ה־ תעשיה בחולון טלפון 841389 — רצבורג או שמואל.

● דרושה נערה לשליחויות ועבו דות משרד. לפנות תדמור, בחלת בימין 75, 624637.

● דרושה עובדת לחצי יום לפי בדת במונן. רילום שלם במטבח. לפנות מטפדת אם הרצל 13 ת״א.

● עזרת דרושה ליום יום ברמת אביב. טל׳ 417699 בהנרים.

● דרושות פועלות למכונה לולי אות. מריני ארצי. רח׳ אילת 22 ת״א.

● למפעל מזון בחולון, דרוש פנסיונר בן 40—50 למשרה מלאה לניהול יצור. טל׳ 280833 8.30—12.30.

● למפעל מזון בחולון, דרוש פרצ׳ יצור אחרי צבא טל׳ 280833 8.30—12.30.

● יהלומים!!! דרושים לוטשים חד קים לפינות ולבריליאנטים לבעלה קרן־אור אבא הלל 17 רמת־גן טלפון 728221.

● דרושים פועלים בלתי מקצועיים עם אפשרות ללמוד מקצוע ל־ ביחיד קסטיל בתל־אביב 32008.

● דרוש/ה פקיד/ה עם ידיעות בהנה״ת. 723055.

● דרוש סטגריתן לפנגני אויר טלפון 744604 — 730633.

● פקידה!!! ליהלומי ניד דרושה פקידה רצוי עם ידע בהנהלת חשבונות לפנות לבפכל ברוצב לבבדה 34 ת״א. בין השעות 8—10.

● דרושה כטפלת ל־2 ילדים מ־ 12.00—15.00 נאות אפקה. 474182.

● דרושה אשה לטיפול בתינוקת בשעות 7.30—2.30 טלפון 442718 מ־6 בערב.

● ספרית מתלמדת ובהקדמה בית מרת שובה. פנקס 3, תל־אביב.

● דרושה פקידה. שעות העבודה מ־9.00—14.00 תנאים טובים. לפי נות בכתב עם ציון טלפון לת.ד. 172 תל־אביב.

● לבבדה המבוג דרושים/ות מנבדי/ות ונקיון לפנות בין־יהודה 21 א׳ ת״א תקע 15—13.

● דרושים חשמלאים ושוזר ל־ בגייל ציבור להתקשר טלשון — 54725.

● דרוש/ה סטרגב/יה רציני/ת לעבודה ייצוגית בשעות 08.00—10.00. לקבירת ראיון 453919.

● לבבדים דרושה/ים פועל לות/ים 2 מהשים אוברלוק וחיגור. 829629.

● דרושה מיד מכירה כבטה 3 שעות אחה״צ הלבשה לבבדות אופנה דיפר תל־אביב. רח׳ בן יהודה 102 לפנות 17—19 אחה״צ.

● דרושה בת״א מפלת לתימק 14.00—08.00 לפנות רק עם המל צות — 457754.

● דרושה ספרית מובה ומתקדמת לסלון בצפון ת״א. 442689.

● דרושה עזרת בת״א פעם ב׳ שבוע. לצלצל בין 5—7 448220.

● נערים בעלי נסיון חלקי או ללא נסיון קדם הנרים בסביבת דרום ת״א לעבודה בנגריה. 441292 בין השעות 8—13.

● למכבד נסיעות ותירות — דרוש/ה פקד/ה בעל/ת רשיון של מוסמכת לנסיעות. מדרות מגב מחת ת.ד. 2964 תל־אביב.

● יהלומים 10 מילות. + חיתוך להשכרה טל. 725835.

● יהלומים קצוות למעלה פטנט 725835.

● בבבלי דוקי! מספלת לילד מ־15.00—7.30 טל׳ 456683.

● דרושים: תופרת אוברלוק, פו־ עלת לעבודות־יד. תופר/ת לכבד עים (רצוי כובען מקצועי). טל. 822557 כל היום.

● יהלומים!!! דרוש מנסר טוב. טלפון 738942, בערב 729260.

● דרושה אשה לטיפול בתינוק בן שנה. טלפון 737019.

● יהלומים!!! דרושים לוטשים חד קים לפינות ולבריליאנטים לבעלה קרן־אור אבא הלל 17 רמת־גן טלפון 728221.

● דרושים פועלים בלתי מקצועיים עם אפשרות ללמוד מקצוע ל־ ביחיד קסטיל בתל־אביב 32008.

● דרוש/ה פקיד/ה עם ידיעות בהנה״ת. 723055.

● דרוש סטגריתן לפנגני אויר טלפון 744604 — 730633.

● פקידה!!! ליהלומי ניד דרושה פקידה רצוי עם ידע בהנהלת חשבונות לפנות לבפכל ברוצב לבבדה 34 ת״א. בין השעות 8—10.

● דרושה כטפלת ל־2 ילדים מ־ 12.00—15.00 נאות אפקה. 474182.

● דרושה אשה לטיפול בתינוקת בשעות 7.30—2.30 טלפון 442718 מ־6 בערב.

● דרושה פקידה אחרי צבא ל־ משרד מכירת תרופות. טל. 730614.

● דרושה תופרת קונפקציה מעו׳ לה, 5 ימי עבודה. 243876.

● הנהלת בית ומבשלת + לוי נה. לראוג לאדם מבוגר. משכר רת 1000 לחודש. פרטים: ויקיקין 6 ת״א מיסבר דראם 7.00—4.00.

● דרושה הבאנ דרושים/ות מנבדי/ות ונקיון לפנות בין־יהודה 21 א׳ ת״א תקע 15—13.

● דרושים חשמלאים ושוזר ל־ בגייל ציבור להתקשר טלשון — 54725.

● דרוש/ה סטרגב/יה רציני/ת לעבודה ייצוגית בשעות 08.00—10.00. לקבירת ראיון 453919.

● לבבדים דרושה/ים פועל לות/ים 2 מהשים אוברלוק וחיגור. 829629.

● דרושה מיד מכירה כבטה 3 שעות אחה״צ הלבשה לבבדות אופנה דיפר תל־אביב. רח׳ בן יהודה 102 לפנות 17—19 אחה״צ.

● דרושה בת״א מפלת לתימק 14.00—08.00 לפנות רק עם המל צות — 457754.

● דרושה ספרית מובה ומתקדמת לסלון בצפון ת״א. 442689.

● דרושה עזרת בת״א פעם ב׳ שבוע. לצלצל בין 5—7 448220.

● נערים בעלי נסיון חלקי או ללא נסיון קדם הנרים בסביבת דרום ת״א לעבודה בנגריה. 441292 בין השעות 8—13.

● למכבד נסיעות ותירות — דרוש/ה פקד/ה בעל/ת רשיון של מוסמכת לנסיעות. מדרות מגב מחת ת.ד. 2964 תל־אביב.

● נערה־אשה לעזרה עם ליבה ב׳ בית אביבים טלפון 415018.

● דרושים מחסנאים אצ״המגפר רחוב יסוד המעלה 20. תל־אביב.

● דרושה בחנות עזרת ב׳ הנהיה. ,אצם המגפר״, יסוד ה׳ מעלה 20. תל־אביב.

● דרוש אפסאי לאבזרי רכב. בעל נסיון. לפנות 825476.

● בחולון מספלת + בישול. תנ׳ אים טובים. 858157 אחרי 3.

● דרושים מפעילים מנוסים ל־ מערבל בטון מתניע ולבבר ביו־ט. בי. להתקשר ט. 949243 בערב.

● למפעל מתכת בתל־אביב דרו׳ שים פועלי יצור. להתקשר ל־ טלפון 31373, 31375 בין השעות 16—8.

● דרוש כפעיל לשופל 955־קי. טלפון 448137 ובערב 446695.

● דרושים מפעילים למחפרי ב׳. סי.בי. אר דומים. להתקשר טל. 862494 רק בשעות 20—18.

● מנהל חשבונות מנוסה למשרה חלקית בשעות אחה״צ 251173.

● דרושה אשה לבשל לשני ילדים בגן + עבודות בית עם ליבה 852620.

● תופרות אוברלוק הגר״א 28 חולון ציי דב הזן אילת.

● דרושה פקידה הנראית הבר קיאה בהעבון למשרה מלאה ב׳ אחר התעשיה בחולון טלפון — 841389 רצבורג או שמואל.

● דרושה עזרת לחמישה ימים בשבוע. טל׳ 87263.

● דרושה מספלת אחראית ושבוה 3 פעמים בשבוע. 18 שעות לטיפול בילד ובילדה החורות מהגן. ברר מטה הישנה 252237.

● להעניק בחיפה דרוש פועל עם רשיון בהיבה למשרה מלאה או חצי משרה. להתקשר 80382.

● מנהל חשבונות מנוסה למשרה חלקית בשעות אחה״צ 251173.

● דרושה אשה לבשל לשני ילדים. 4 ימים בשבוע. אחוזה מל׳ 342089.

● דרושים עומרים בכלי נשק ל־ עבודה קבועה בעיקר בלילה — 715993.

● דרושה מספלת מ־11.00 עד 4.00 ביוראבלוה טל׳ 222550.

● דרושה נערה פקידה בתחילה רצוי בוגרת ב״ס לפקידות שעות העבודה 8.00—16.00 ת. ד. 4425.

● דרושה מספלת לתורה ברומה לטיפול בחיתוקת טל׳ 251988.

● דרושה מספלת לשני ילדים (עדיף מספלת עזרות) 6 ימים ב׳ שבוע טל׳ 233824.

● דרושה מספלת לשעות 7.00—13.00. בעבאם 531245 אחה״צ.

● עקרת בית משומנמת !!! הנבר מציעים תעסוקה בשעות הנאי׳ ים, בביתך לכירת בגדים אקס־ קלוסיבים מעדני. יצוא לנשים ילדים, בתנאות גדולות. כתבי ל־ ת. ד. 18002 תל־אביב (מחלקת אקספורט 1).

● דרוש מפעיל מעולה לטרקטור ״955־אל״. עבודה במרכז הארץ. טל׳ 913388.

● בתכנית לי דרושה מספלת 08.00—3.30 לתינוק ובת 3. 416420.

● דרושה מספלת לתינוק לחצי יום גא להתקשר לטלפונים 720626 — 253438 עם המלצות.

● דרוש רכז לחברת הובלה (הייי בדים) לאזור ת״א. טלפון 855441 משעה 17—20.

● דרושה עזרת בתנאים טובים לעבודה בסביון טלפון 254423 ל־ התקשר בין השעות 15.00—18.00.

● למפעל בפ״ת דרושות ותופרות לאוברלוק ולשתי מחטים. תנאים טובים.

● דרושה פקידה עם ידיעה בחוד׳ פסה וצורה בהנהלת חשבונות. טל׳ 55816 הלוריין בע״מ הרצל 18 ת״א.

● מנהלת חשבונות מנוסה דרושה למשרד להנהלת חשבונות תנאים טובים טלפון 297321, 15—18.

● דרושים 1) מפעילים לאקסטרו דר לפולאמילן במשמרות בתנאים טובים באים בחשבון גם בעלי רקע מכני לליטר. 2) מפעילים/ות לסכוותת הלחמה לשקיות פוליא׳ מילן לפנות טלפון 930304 הרצליה.

● בבבלי דרושה מספלת + נסיון המלצות לשני ילדים חמישת ימים בשבוע 5 שעות מ־1.30 אחה״צ 454011.

● דרושות קטלויות ושבוות גמר. טלפון 820668 לפנות לדה.

● למשרד נסיעות בתל־אביב דרוש/ה נער/ה שליח/ה למשרה מלאה. טלפון 03־448196.

● מספלת לתינוק ל־5 ימים ב׳ שבוע מ־08.30—14.00 בגבעתיים. 267861 — 55346.

● דרושות תופרות קונפקציה ל־ שמלות לאוברלוק ועובדות יד. צור כדיל אלנבי 35א׳ ת״א.

● דרושות: מפעילות למכונה אר־ ליבסי. מתלמדת עם ידיעה בכתי־ בה ממכונה. שעות העבודה בבוקר או אחה״צ. טלפון 625174.

● לכבדה אקסקלוסיבית דרושים מלצרים מעולים 268933 — 12.00 15.00.

● דרושה עזרת לגבעת בתכנית ל׳. טל׳ 418158 מ־13.00.

● דרושה מכירה כתבנית עם נסיון למשרד שמאי ביטוח. 221304 — 454971 אחה״צ.

● דרושה תופרת לאוברלוק קונ׳ פקציה אברמן לילנבלום 25. — 55166־03.

● יהלומים! דרושים מתלמדים בדמת־גן מחפשים אדם להשגחה על ילד (8), מלא־מרץ, אחה״צ. יתכן + ליבה. 732375־03 18—22.

● דרושה נערה מתלמדת לתצי יום במשרד עו״ד 625936 (17.00—19.00 בלבד).

● דרושים חרט: מסגר. 823356. יפו, רח׳ 3/48.

● דרוש פועל למסגרות בצנלות ילדים, תנאים טובים. 224650.

● לאופנת ,בזיגי״ דרושות תופ׳ רות לקונפקציה ולעבודות יד. תנ׳ אים מצוינים. 825337.

● דרושה תופרת לחזות חזר׳ רה. טלפון 821347.

● דרושים פועלים אוראיים ל־ ביחיד בימי בתל־אביב עד גיל 30. הכשרה במקום. שעות העבו׳ דה מ־7—15. תנאים טובים. טל. 253713.

● לבמיס טיאנאי להלבשת ר׳ מקסטיל דרוש מכר מנוסה. טל. 55629.

● הנדסאי בנין לפיקוח וחיסוב כמויות בסביבות ת״א. לטלפן — 242231.

● דחוף דרושה בטעלה לשני ילדים בגן + עבודות בית עם ליבה 852620.

● תופרות אוברלוק הגר״א 28 חולון ציי דב הזן אילת.

● דרושה פקידה הנראית הבר קיאה בהעבון למשרה מלאה ב׳ אחר התעשיה בחולון טלפון — 841389 רצבורג או שמואל.

● דרושה עזרת לחמישה ימים בשבוע. טל׳ 87263.

● דרושה מספלת אחראית ושבוה 3 פעמים בשבוע. 18 שעות לטיפול בילד ובילדה החורות מהגן. ברר מטה הישנה 252237.

● להעניק בחיפה דרוש פועל עם רשיון בהיבה למשרה מלאה או חצי משרה. להתקשר 80382.

● מנהל חשבונות מנוסה למשרה חלקית בשעות אחה״צ 251173.

● דרושה אשה לבשל לשני ילדים בגן + עבודות בית עם ליבה 852620.

● תופרות אוברלוק הגר״א 28 חולון ציי דב הזן אילת.

● דרושה פקידה הנראית הבר קיאה בהעבון למשרה מלאה ב׳ אחר התעשיה בחולון טלפון — 841389 רצבורג או שמואל.

● דרושה עזרת לחמישה ימים בשבוע. טל׳ 87263.

● דרושה מספלת אחראית ושבוה 3 פעמים בשבוע. 18 שעות לטיפול בילד ובילדה החורות מהגן. ברר מטה הישנה 252237.

● פקידה מתחילה למשרד צריך 5 ימים בשבוע. 242110.

● לבעריה בת״א דרוש נבר הזר׳ טים. ת.ד. 1334 ת״א ד/21787.

● דרוש עובד מקצועי בביפוי ניקל כרום זהב. רבלסיון, בחלת יצחק 42, ק״ב.

● דרוש/ה מוכר/ת ורצינ׳/ת ל־ כתאים/ה לחנות דוגמת־בן, רצוי בעל/ת נסיון. 266365 מ׳ 9—15.

● לפרסום ,חוף״ אלנבי 123. דרושה פקידה לאחר צבא. נא לפנות אישית לפנה״ב.

● מספלת 6 שעות ביום לטיפול בילד בגן ותינוק ונזרה בעבר דות בית. קרן, רח׳ משה־ישראל 32 חולון.

● לביחיד לסריגה דרושה קס׳ לרת. לפנות ,שותף״, ראשית חכ׳ מה 16 ת״א. 827833.

● למכון להתפתחות שמש דרוש/ה בער/ה לעבודה. גלינבסקי, רח׳ מרכז בעלי מלאכה א/12 ת״א.

● לקונפקציה לנשים דרושה תר׳ פרת מעולה לזינגר. בסקום. ל־ מתאימה תנאים טובים. שול אשר, שכקין 39 ת״א.

● דרושה פועלת לאוברלוק ופו׳ עלות לעבודה קלה. טל. 822779.

● לביחיד לקונפקציה דרושה תר׳ פרת + לעבודה־יד + מתלמדת. ת״א, שנקין 37 בריל. טל. 290906.

● למספרה מצולה לעבודת דור׳ שות מתלמדת ומתקדמת במעבר רת טובה. 742285.

● מזכירה־כתבנית בעלת ידע בסיסי בהנהלת חשבונות ובאנג׳ ליית. למשרד ע״ד בת״א. אפ׳ שרית משרה חלקית. תנאים טו׳ בים למתאימה. 239497 7—8 ובי ערב.

● בחולון, נאות־שושנים מספלת + בישול ליום יום. תתכן ליינה. טל. 858157.

● לבמיל לארנקים דיזנגוף 247 דרוש מתלמד. טל. 441544.

● דרושים פועלים לעבודה ב׳ יציקת מתכות. אפשרי ליא נס׳ יון. טל׳ 725218 בין 12—8.

● דרוש נער לעבודה בצנף ה׳ מתכת. טלפון 725218 בין 12—8.

● למפעל מתכת בפרדס כץ — ב״ב, דרושות נשים ונערות ל־ עבודה. תנאים טובים. טל. 784620 13—8.

● דרושים פועלי יצור למפעל בילד בגן ותינוק ונזרה בעבר דות בית. קרן, רח׳ משה־ישראל 32 חולון.

● לבמיל לסריגה דרושה קס׳ לרת. לפנות ,שותף״, ראשית חכ׳ מה 16 ת״א. 827833.

● למכון להתפתחות שמש דרוש/ה בער/ה לעבודה. גלינבסקי, רח׳ מרכז בעלי מלאכה א/12 ת״א.

● לקונפקציה לנשים דרושה תר׳ פרת מעולה לזינגר. בסקום. ל־ מתאימה תנאים

מגרשים

● למכירה 6½ דונם הקלאי ליד רחובות. כפרסי. 903249.

● בראשליצ מפרסי בנים 3924 1000 מ״ר. 941943.

אולמות

● בבית חרושת ליהלומים להשכ׳ כיר 15—10 מיטות. לפנות 725835.

● למכירה אולף (מרתף) 65 מ״ר + כח + כוזן 34435.

● בבת״ים למכירה אולם 70 ממ״ר. 863268 מ״17—20.

● אולם למלאכה בשכ״ה 60 מ״ר + יצירים + כח. 281532.

מבני תעשיה

● למכירה מבנה להתיכה 580 מ״ר + טלפון במגדל העמק 03-909470 בערב.

● רח׳ המסגר מבנה בגודל 140 מ״ר + 70 מ״ר גלריות מבוקרים, כוח + טלפון (להשכרה) 261675 בערבים.

מחסנים

● לסמר מחסן/צריף וכו׳ כ״25 מ״ר לציר רצוי בדמה ההדרן 474347 לישאל. בבוקר.

● בהזמנות ליד קרסי למכירה/בדמ״ע שני מיבנים חצר צל 250 מ״ר. 231908 מ״14.00.

טרקטורים

● למכירה מחפר ג׳.סי.בי. סוף 69 לאחר ארבדל והיקנים מצב מצויין. להתקשר 862494 רק ב׳ שעות 20—18.

● משגיח בטופל גלגלים קניה/שותפות. ת.ד. 28309 ת״א.

חקלאות

● חשוב לחלונים. מאבים אשור מסי צלחות וחביות בתוצרת בראר ונאר אר״ב. אספקה מהירה. פר׳ סים: כלן ת״א דוד המלך 1 טל. 268065. חיפה הצבאית 51. טל. 644413.

מכירות

● אקורדיון 80 נאט. אקורדיום מושלם. להתקשר 925018 אחרי שעה 21.00.

● מיטה כפולה + מזרון קפיצי נמקרר אמקור פאר 10 קוב. טל. 956924.

● מערכת סטריאו —.2400 ליר 30 וט אחריות לשנה 765713.

● מערכת סטריאו גרונדיג 2 רמקולים. 874347 לטלפן אחה״צ.

● למכירה מרטמה ספה ברידג׳ פורם לסמב. רבנו חננאל 16 821501.

● חדר שינה מקורי הכולל מיטה כפולה. ארונות לילה וארון 4 דלתות תואם. 242387 מ״12.00—15.00. ומ״6.00 בערב.

● מיטת הינוק ״פריבה״ קומפלט כמו חדש. טל. 54849.

● מחסבים אחוזים וזכרון מבר סבר סגר באריזה. 752757 בערב.

● פסל כל אמן ישראלי ידוע למכירה. טל. 457143.

● בהזמנות מזגן אויר חדש ב׳ חוץ קופסא. ג׳נרל אלקטריק — 2300. 230057-03.

● סלון ומזנון במצב מצויין + מטבח בכיסה. טלפון 930231.

● בהזמנות!! רדיו סיפ בשיבול פנסונק, רדיו וסיפ סטריאו לבי כוניה, ומכונת הרשום, באימר אמ׳ איקס-90. טלפון 415973.

● לשכירה מכונת סריגה ״דיאי״ 12/183 60.000. בא באפשרות גם הוצאה טלפון 888153.

● למכירה בהזמנות פיטמים לטיח חוץ רבלי תמיכות תקרה לפנות 459518.

● למכירה סולליות פיטום והטלה ומיכל תערובת 3 מון 03-965510.

● מיטת תינוק עם מגרות במצב מצויין. בערב. 247644.

● מקרר אמקור 11 למכירה במצב מצויין. טלפון 766545.

● בהזמנות כיריים גז + תנור וגריל. פריג׳ידר אמקור. 880190.

● בהזמנות! ריצעם בלא לחדר הינוקות + עגלה וסלי נשיאה להתקשר טלפון 473160 בשעות אחר הצהרים.

● קומסיקאית — הצעה מיוחדת מכשירים במחיר הזמנתי 758704 בערב.

● אופני אי.סי.אם. מהלכים + אבירים במצב מצויין. 945725 ב׳ יום שישי ושבת משעה 16—19.

● בהזמנות מערכת סטריאופונית קנאוד חדשה 70 וט. 954335.

● סיפ וקסטות, מגנט, פסיפס ותקלישים, טרנזיסטור. מ״18.00 03-769681.

● תנור אפיה וכירים ב׳ 3 להבות עם שולחן במצב בצוין. 449849.

● אדגן חשמלי ״המונד״, 3 טסיחים פרטים. טל. 458921.

● לאספנים. מכירת חיסול של תמונות שמן ואקורלים. 624024.

● שטיח פרסי 3x2 למכירה. טל. 417489.

● למכירה אקורדיאון פולומפר מ׳ 80 בס. כמעט חדש. 449387.

● למכירה פסנתר גרמני במצב מצויין. טל. 245422.

● למכירה דוד קיטור מצוילה מכונות כביסה מסחטות. 949842.

● תנור בשול ואפיה וטסיגבי האון גדול ויומר גרמני יקר, בזול! טל. 828945.

● חיסול ב״ח! למכירה מיידית פריג׳ידר. גז. רהיטים וכו׳. סילאשי מד׳ ריצמן 25 קרית מוצקין טלפון 712424—04 רק ביום ראשון 19—11.

● הזמנות! בערכת מוסיקה ״גרונדיג״ ורדיו + פטיפון + סיפ) במצב טוב מאוד. טל. 297618 287623.

● לנגרים מכבש מסור סרט 28 3 שולחנות עבודה מכונה מור כבת 5 פעולות 450883 — 448556.

● בהזמנות מחרשה במצב עבודה מדיקה. 1.5 מטר. גוד סוק. 1600 ס״ל״ד וריסוד. 288883.

● למכירה תנור אפיה ״שבים״ טלפון: 230486 מ״מעה 15.00.

● שיפרקורדר סטריאופוני קס׳ טות קסנת חשכל — בטריות וולמכונית. 734514.

● למכירה דלתות הזזה של סלון 330×245 טלפון 470476 אחה״צ.

מקררים

● למכירה מקרר אמריקאי ״קל׳ בינטור״ 9 קוב. במצב טוב מאד, ב׳500 לירות. טלפון 287322, בין השעות 4—10 אחה״צ.

● למכירה אמקור 11 חצי אוטומטי טלפון 958309.

● פריג׳ידר פרידמן במצב טוב טלפון 767419. גם בשבת.

● פאר 10 במצב מצויין למסירה מיידית. 751790 בערב.

● למכירה מקרר במצב טוב — ג׳נרל אלקטריק. 290077. מ״9.00—17.00.

● למכירה אמקור 9 קוב במצב טוב טל׳ 440086 לא בשבת.

● אמקור 13 חצי אוטומטי במצב מצויין. טלפון 852721.

טלוויזיות

● טלוויזיה תדיראן במצב מצויין 1500 ל״י. טלפון 791550.

● טלוויזיה תדיראן כמעט חדשה מסך קטן. —.1,600 03-230057.

כלי נגינה

● גיטרה בצולה ״מרטין״ 12 מיתרים. טלפון 230057-03. הרצאה 226 רמת־גן. כהן מנחם.

● משגיח לקנות פסנתר משומש בהזמנה לילד מתחיל. 458215.

צילום

● בית־מלאכה לתיקון מצלמות, פלאים, מד״אל ומכונות הקרנה והטרקה — ״שיקה״ אבן־גבירול 1. טלפון 220141.

● ניקרמאט אס.סי.אב 50/2 חד׳ שה —.1650. טלפון 792955. מלכה.

● כטרמה קנון 518 סופר צימרמן כצ׳לסון 27 בתים.

● ציוד צילום בהזמנות פרוד ג׳קסונים צדשות מצלמות רוד. טלפון 973615 פנימי 287 ג׳אקי. ״פוטו בלי הרצל״ 74 פסג׳ ראשל״צ.

● למד צילום ב״15 שעורים שהוד לבן. בצבעוני הגדלות עוק פרי קולור. קרן קיימת 26.

חיות בית

● בהזמנות למכירה גורי פודלים גדלים בינונים טהורים. 30915.

● גורי פודלים עם תעודות. — טלפון 760681.

מכונות כביסה

● מכונת כביסה וסטינגהאוס אר׳ מאטית ותמר כישל ואפיה גז בהזמנות 286863.

בולים

● מעניין לקנות מטבעות כסף וזהב וארד למכירה מטבעות בך גוריון ובולים 445442.

שידוכים

● למבוגרים/ות המעוניינים/ות בנישואין עם רציניים/יות ומבר׳ סים/ות. הצעות רבות ב״רציני״ ת״א 282932. חיפה 667348.

● למעדיפים חיי כפר! ל״רציני״ קשרים הדוקים עם התנועה הקר׳ בוצית והמשכבית. הצעות רבות מכל הגילים מכל הארץ. ״רציני״ ת״א בן־יהודה 58א׳ 282932. חיפה ירושלים 16 667348.

● למעוניינים וקיבוצניקים ב׳ ״רציני״ הצעות לנשואין מתאימות לכם מכל הארץ. תל־אביב בן־יהודה 58א׳ 282932. חיפה ירושלים 16 667348.

● להיכרות! דתי 25 לרציניות בלבד. ת.ד. 28305 ת״א.

● דרושות רווקות גרושות אל׳ מטת נכות מכל הגילים 723872.

● רווק 27/170 מעוניין בבחורה נאה למטרה רצינית ת. ד. פרטית 9140 תל־אביב.

● אלמן 42 אקדמאי עם ילד ת.ד. 4860 חיפה.

● צברית 31½ עוקצנית ומתוקה תשמח לשמוע קמח מר בחברתך ת.ד. 4850 חיפה.

● אלמנה 56/165 מעוניינת ברציני מגיל 60 למטרת נישואין ת. ד. 5174 חיפה.

● בוגר ישיבה. 28 מסודר. בצל דירה מעוניין להכיר בחורה דתית צד 25. ת. ד. 1334 תל־אביב ד/21385.

● פרטי — רווקה 26/170 נאה, בעלת אישיות תוססת. רוצה בן הגבר. אם הנך אידיאלי. רחב אפקים ו.מ אדם״ בגיל 30—35 ת. ד. 24069 תל־אביב.

מעוניינים לקנות

● מעוניינים באפנים קטנות. 2 גלגלים. לגיל 5 914584.

רהיטים

● בזול! מערכת סלונית המור כבת מאוגבה שולים. 233115 אהה״צ.

● שולחן אוכל מפורמיקה + 6 כסאות. 843264 כ״17.00—20.00.

● רהיטים עתיקים ותכונה לב׳ כירה. 476036 בש״שי 14—18. ב׳ שבת 10—14.

● בפעות מחצי כחיר 2 מרסאות חדשות כמיכלנו. 239419.

● בהזמנות עצי ארונות שלוש דלתות כל אחד. 232838-03.

● ארון 5 דלתות מצב מצויין. טלפון 613108 מ״17.00.

● הרהיטים + חדר שינה נוסח לואי 16. טלפון 883956 — 883171.

● בהזמנות ריהוט בלא לחדר תינוקות + עגלה וסלי נשיאה. 473160 אהה״צ.

● למכירה ספה כפולה + 2 כורי סאות + שולחן. 15.00—14.00. חרס״ט 15. דירה 1.

תריסים

● התקנת תריסים פלסטיק וזכוכית ישר מבית המרלשת ״הדר״. טל. 228213. 757898.

שעורים

● סטודנט צרפתי נותן שיעורים בצרפתית ברמה ומיכנית. 907404.

● שעורי עזר והכנה לבגרות ול׳ מכניון במתמטיקה ופיסיקה. מנס׳ דם מנוסה. טלפון 34780-03.

● מתמטיקה ופיסיקה לכל הרמות מורה אקדמאי מנוסה. טל. 235968.

חוגים

● פרטי צעירים מעוניינים להכיר צעירות. 758600 הערב בלבד.

● בעצים מעוזון סמי קרן קיימת 26. מזמינכם לרקוד ולהתבדר.

אבידות

● אבד תיק שחור המכיל דרכון וכרטיס טיסה פרטיים. המוצא יבוא לל שכרו. 891766.

● אבד פספורט פרטי 40334/47 המוצא מתבקש לטלפן 854647.

● אבד פספורט פרטי 40334/47 המוצא מתבקש לטלפן 854647.

שרותים

● ״שיפור־לבניך״ — עבודות נגד רטיבות באחריות לשנים. תיקוני סדקים וצינורות. סיד וצבע. חר׳ סינה. אינסטלציה ועוד. טלפון 615547—03 24 שעות.

● דשא בצים. עבודות שיפוץ, תריסים, גגות, חרסינה וכו׳. עבר דה מעולה ובאחריות. רח׳ דיזנגוף 38, תל־אביב. טל. 280706.

● אבטיחות! פרינ׳ידרים! חידוש אמיל בביתך גם בצבעים, בכל הארץ. 235321. 223619.

● הקץ לגיקים. חיטוי והדברה בביתך, מפעלך. משרדך. 235321. 223619.

● פולש — לא מתחלקים ב׳ אחריות + נקיון יסודי. 912692 ת.פ.ב.

● מקבל שיפוצים ובניה במסגרות ופרגולות באחריות. טל. 417010-03.

● לשרש הברקת מרצפות ונקיון יסודי באחריות אבישי 472251.

● הדרגים לשרש הברקת מרצ׳ פות ניקוי כללי ביצוע מעולה וב׳ אחריות. 724612 — 749872.

● ״ברק״ ת״א מלטשים ומבריקים מרצפות —.200 ונקיון יסודי. ב׳ מומחיות ובאחריות. 761833.

● שיפוצים בדירות: הגדלת חדר׳ רים וסגירת מרפסות. ייצוע חיגם. 852897.

אסאים

● בבירתי! מסב׳ מושלם ומהנה מידי סגדי המומחה. 721652.

● רק מסב (רפואי) ע״י מס׳ ביוטית. הזמנות. 228636 מ״09.00.

● מסב׳יסטית מרוסלמת טלפון 240640.

● מסב׳יסט לנשים בלבד. שלבי בריאות הנאה. מ״9.00 722044.

● מסב׳יסטית מ״10.00—19.00 חוץ מסשי רשבת. טל. 237043.

מכוניות למכירה

● למכירה פיאט 124 מודל 73. שטרן. טלפון 88060.

● פיאט 600 די 1961 אחרי אר׳ ברזל. טל. 716065.

● צימרמן ביי.אם. 1220 73 40.000 ק״מ. במצב מצויין. טל. 525823.

● חיטושית 1300. 69. אוטומטית + רדיו, סטס. בהדרת. 725412.

● מגדל פיזו ב׳7 למכירה עם אר׳ ביל עבודה. טל. 726465.

● מוריס 1100 דגם 1964 + רדיו. טל. 86956.

● פריצ׳ 4 1969 במצב מצויין. טלפון 723471.

● למכירה בהזמנת פיזו 404 מודל 66. בבית 83496—04.

● וולבו 144 1970 אוטומטי, קילומטרד נמוך מאד. מזגן. 39.000. טלפון 87123—04. 663655—04.

● ליילנד ביבר מודל 1972 דבלי בק־אקס גיר וולטון. טלפון: 572376—04.

● למכירה דג שבו מדל 1966 במצב מצויין + רדיו. 718653—04.

● בהזמנות חיפושית 58 רדיו + סטס לשנה. טל. 571585.

● סיטקה 1500, 1967, רדיו + סטס 10 חודשים יפה במצב מכני מצוין 18.000 ק״מ. אחרי אוברול. 716294.

● בן 40 + 1 מחפש אשה בלי ילדים מסודרת 720334-04.

● אקדמאית גרושה בלי ילדים נאה 27/165 + דירה מעוניינת במתאים ת. ד. (פרטית) 29330 תל־אביב.

● יפה וחטובה 30 לידידות וני׳ שואין (ובשרד להכרויות) 242326.

● גבר 35 מעוניין בבחורה ולב׳ מדע לחרל ת.ד. 11435 תל־אביב.

● פרטי, לוקח אידיאלי 42/164 נחמד. נאה. שקט ורציני מסודר היפה מעוניין להכיר מתאימה ל׳ מטרת נישואין. ת.ד. 8373 חיפה.

● מדכן צמרת אקסקלוסיבי בחר׳ נים אקדמאים. טלפון 733356-04 משה.

● אשה מבוגרת מחפשת למטרת נישואין גבר עד 66 טלפון — 443757.

● אשה מלאת חיים מעוניינת ב׳ גבר מסודר. 50—65. לידידות/ נישואין. טל. 284697.

● פרטי רווקה 28/165 משכילה נאה סימפטית דקת גזרה למתאים אידיאלי. ת.ד. 490 רמת־גן.

● רווקה משכילה 27/165 מעונ׳ יינת בהכמד למטרה רצינית. ת.ד. (פרטית) 2816 ת״א.

● ״יופי״ 220868 דיזנגוף 212 מציע: תיירת 60 רוטאה. ציירת. תיירת 28 רוטאה. כאוסטרליה תיירות: 26 + 38 + 44 אקדר׳ מאיות. תייר 30/1.80. רוטאים, מהנדסים. דתיים. סכנאים. תיירים.

● גברת נחמדה מחפשת רציני עד 42. מכתב ל״א סימפטי. רצוי אקדמאי ואידיאלי לציין טלפון. ת. ד. פרטית 11051 ת״א.

● 26/180 בוחר צעיר מחפש אשה עד 35 למטרה רצינית. — 842356. צבי.

● רווק 29/170 מעוניין בדתית אמיתית. רצינית ושקטה. לנישואין. ת.ד. 36943 תל־אביב.

● 57/170 תרבותי. נאה וצמוד. בלי ילדים. מעוניין במתאימה. ת.ד. 28301 תל־אביב.

● 46/174 מעדות המזרח בעל דירה מחפש גרושה או אלמנה (עד 40). בעלת משרה קבועה. למטרות ידידות. טל. 724866 מ׳ 15.00. בשבת כל היום.

● פרטי למטרת נשואין: רווק 36/173 סימפטי. עדין ותרבותי. אשכנזי. דירה חדשה ומכונית. ת.ד. 4049 תל־אביב.

● צעיר 30 סטודנטאי אינטליגנט רווק מתקבלת צעירה מרשימה רצינית ובעלת אישיות מקרינה. לציין טלפון. ת.ד. 30872 ת״א.

● צבר נאה ונחמד 26/170 מ׳ מוצא תימני גרוש שלא באשמתו משתניין ברציניות לנשואין. רצוי אמצעים. ת.ד. 319 ראש״ל״צ.

● בחורות ונשים המעוניינות ב׳ היכרויות (נישואין!!! חינם!!! לצרף טלפון. לת.ד. 26272 ת״א.

● אותך!!! חיפה. האינטליגנטית והאידיאלית עד 30 + ילד אחד. מחפש אלמן. נאה. מאוד. בן 38 + 2. לציין טלפון. ת.ד. 14213 ת״א.

● חיטושית 1300, מודל 72. יד ראשונה. 75.000 ק״מ. 252785.

● קוצטסה 1300, 1966 במצב מצויין + רדיו 8.750 ל״י. טל. 255474—04.

● סובארו 1400. די.אל., 1973 34.000 בצויינת. טל. 88359.

● סובארו ג׳.אס.אר. 1973. אב׳ שרי חלק בהשלמים. 711037.

● ביבי ביינור מודל 64 במצב טוב. בעבורה: 666285, בערב ב׳ בית: 253516.

● פריצ׳ 4 סטס לשנה מצב מצויין. 70. 531846.

● וולבו 144. אוטומטי + מרוב אויר ורדיו סטריאו 83873.

—.1,850 בלבד. רגו מסחרי 1959 רדיו. סטס לשנה. שיפרן כללי 512682. 233942.

● אסקורט 1100 1969 במצב מצו׳ יין. 90.000 ק״מ 719098.

● ב. ס. אי. 1000. מודל 69 מצב טוב. טל. 251232.

● פיג׳ו 403 1962 סטס שנה + רדיו, מנוע 69. 641131. לא בשבת. 729142 בערבה.

● מיטיתא סטיישן 68 סטס חצי שנה + רדיו 729142 בשעות ה׳ עבודה.

● הרלד 1200 סטיישן אוף 64 במצב נהדר. 531796.

● חיפושית 1500 1968 140.000 מצוינת, רדיו סטס לחצי שנה. וחוספות. 252819.

● רנו 8 שנת 1967 מצב מצוין. טלפון 727711-04.

● ב.מ.וו. 1800 אוטומטי שנת 1971 במצב מצוין. 534525.

● סימקה 1500, 1967, רדיו + סטס 10 חודשים יפה במצב מכני מצוין 18,000 ק״מ אחרי אוברול. 716294.

● פורד אסקורט 1969 + רדיו. מצוינת. טלפון 225048 מ״15.00.

● פולקסוגן 64, רדיו, במצב כללי טוב. טלפון 224411.

● אחרי 100 רגיל 73. רדיו סיפ. מצב מצויין. 252954.

● פולקסוגן מסחרי נמוך 68, במצב טוב. טלפון 723395.

● פיאט 600 די. מצוינת. 68. טסט לשנה. 231658.

● סימקה 1000, ג׳.ל.ס. 1966 רדיו. סטס טלפון 223076.

● פורד קונסל אוטומטי. 1961, טסט 8/75 721008 בערב 241267. 80743.

● וויקסהל ויקסור סופר 101 66 יד ראשונה סטס 5/75 11,000. 721008 בערב 80743, 241267.

● פיג׳ו 404 שנת 62 11.500 לי׳ רות. טל. 526850.

● רנו 12 סטיישן 73 30.000 ק״מ טל. 241992. ממוצ״ש.

● למכירה בהזמנות סביבה כה׳ לה לילבד גורר ביבר + בגרר 12 מטר עם טילמה וסירוך למכוניה. טל. 932476—04.

● פיג׳ו 404 66. מצב מצויין. טל. 80356. 932463.

● קונטסה 1300 4/1966. רדיו. ב׳ מצב מצויין. 244439.

● פיג׳ו 404 1971 במצב מצויין. 29.000 ל״י. 253440.

● אופל קדט 1100 2 דלתות ב׳ מצב מצויין + חוספות מודל 71. טל. 82504. 224114.

● פולקסוואגן 1200 מודל 61. במצב מצויין. לאחר שיפרן כללי. טל. 719666.

● ב.מ.וו. מיורינג 73. במצב מצוין מסחר מכר. 722974.

● מוריס 1100 מודל 70 מצב מצו׳ יין. 18.000 ל״י. 81151.

● פורד אסקורט 1969 סטס מרץ 75. 95.000 ק״מ. 23224—065.

● מוריס 1100. 65. במצב טוב. סטס לשנה. 712831.

● בהזמנות דה׳שבו 61/2 במצב טוב. טלפון 713985—04 .

● פורד 20 פרטית 1970 אוטר׳ טמית. מצויינת. 524541. 725407.

● בדפורד מסחרי 1973 סטס לי׳ שנה 72.000 ק״מ. 89792.

● למכירה אסקורט 70 64.000 מצב מצויין. טל. 526413.

● פלץ 304 סטיישן 1972 + רדיו סיפ. טל. 232613.

● דה׳שבו 1963. לאחר אוברול במצב מצויין. טל. 932392.

● פוץ 403. 62 מנוע 69 + רדיו + סטס. 253782.

● למהיר החלטה וקסהל ויקסור 66. גיר אוטומטי במצב טוב. טל. 527964.

● קיטאית בדשבורד 1960 עם מנוף 25.000. טל. 731189.

● מוסיתא סטייסן 1968 סטס לשנה במצב מצויין. 724675.

● וקסהל ויקסור 68 מצב מצויין. 15.000. טל. 713151.

● חיפושית 1965, יד ראשונה. פרט לשבת 525026 — 82925.

● חיפושית 1964 במצב טוב 177.000. סטס ביקר. 727000.

● אודי 100 73 רדיו. סיפ מצב מצויין. 252954.

● פורד אנגליה 62 מצב מצויין. 8.000 ל״י. טל. 235940.

● סאונוס 12 מ. 66 פרטי. טל. 716995. 12.500 ל״י.

● סימקה 1000 1964 סטס ל״9 חודשים. טל. 523579.

● פיז 204 למכירה 1969 80.000 ק״מ. טל. 253955.

● חיפושית 1300 1972 רדיו, מצב מצויין. טל. 531144.

● פיינט 4. 1968 125.000, רדיו. טל. 254362.

● ב.מ.וו. 1602 1974 רדיו וחר׳ טפות. טל. 234830—04.

● למכירה חיפושית 1965, מחיר 13.750. טל. 244402.

● דודג׳ 300 במצב נהדר מנוע שנה + אוגן. 88770—04.

● סיטמוף וגליל 1200 סטס שנה לאחר שיפרן כללי מודל 63. טל. 252309.

● סאאב 69 מסחרי במצב מצויין לאחר שיפרן כללי. טל. 224114.

● אופל קדט 73 אוטומטית 30.000 ק״מ. טלפון 717273.

דירות למכירה

● ביזרצאליה 3 + פ״א ק״מ מר׳ פסת סגורה נוף טלפון 234560.

● דירה 3 חדרים + פינת אוכל ומשומנת ברמת שאול זרם 4. טלפון 525111.

● בבריכן הכרמל. 4. למכירה מתאימה לזוגות ובשרדים. 522789.

● למכירה דירה מרוהטת 3 חד׳ רים בקרית ביאליק. טלפון 725534.

● הזדוף 2½ ברמה כאל יפה. מסודרת שמורה + נוף. 524829.

● נוה שאנן, יזרזאליה 3 פינתית מרפסה סגורה. —.145.000. 221352.

● ברמת־גן, מיידי. 253707.

● בנוה־שאנן מול הסכניון דירת פאר. נוף מרהיב. 113 מ״ר. 225928.

● בקרית־ביאליק דירה 2½ ל׳ מסירה תוך 4 חודשים. טל. 724121.

● בקרית־ביאליק 3½ מתוכנת חיבב הקדם זוכה. טל. 729628.

● בהזמנות לרגל נסיעה 3 חד׳ רים מסודרת בסבינה. 719846.

● דחוף בכרמל צרפתי 2½ ק״ק מטופחת בריר. ענתות 8.

● במרכז הכרמל 2 חדרים + הול + ארונות מרפסת סגורות כניסה נפרדת. 87653.

● ביזרצאליה ק״ב 3 + פ״א + מרפסת סגורה ונוף. 234560.

● דירה 3 חדרים מאר 78, שמר׳ אלי. 225953. מעבה 4.00.

● דירה בת 2 הדרים + הול. מאוחדת. טל. 252642.

● מרכז. בהלל. 2½ + הול + מרפסת סגורות קיר. 668947.

● 3 חדרים + שיפצים. רמתי׳ שאול. 87415. יבי חול — 526794.

● 2 חדרים + הול — בצור־שלום רמונים חדש. 717109.

● ברמת־אשכול דירה 4½ חד׳ רים. ב־390,000 ל״י. 235758-04.

● בקרית־שמריהו. 3 חדרים. 2 מרפסות. קיב. טלפון 730202.

● דירה חדשה כניסה מיידית 4½ חדרים + מרפסת 50 מ״ר מרוהטים כמלים חיומים. שבשת הדומא. טל. 251649. אחר הצהרים.

● באחוזה 4 חדרים. אחוזת חיכום 252542-04 לא בשבת.

● בקרית־אליעזר 82 מ״ר מסוי פצה במצב מצוין. טל. 528868.

● בסביניה 3 חדרים. ארונות קיר. למסירה מיידית. 80681.

● בהזמנות למכירה 3 חדרים בשכונה דתית בחיפה. 531802.

● ברוממה החדשה הפרחים. 3 חדרים ושיפוצים. טלפון 244518.

● 3 חדרים ברוממה חדשה ב׳ תשלומים נוחים לשנתיים. טל. 245721.

● 3½ חדרים ב־245,000 בק״ק. בכרמל בבית יפה עם גינה. טל. 719666.

● בכרמיאל, למכירה בהזמנות דירת 4 חדרים. טל. 233221.

● דירה פינתית 3, יזרזאליה, בכיסה בעוד שנה. 231869.

● דחוף ברוממה החדשה 3 חד׳ רים + חדר הלבשה ושיפוצים. 88 מ״ר. 241267.

● ברכות רמת דירה 3 חדרים למכירה. 234621 אחה״צ. בשבת כל היום.

● 3 חדרים בקרית־מוצקין בסי׳ רה מיידית טלפון 711183 אחה״צ.

● בסביניה. 3 חדרים. חדשה 165.000. מתפנה בדצמבר. 733482.

● 2½ חדרים בדרך נוה־שאנן. מסירה מיידית. טל. 233198.

● 3 חדרים + פ״א 70 מ״ר חד׳ שון. בבן־גוריון ליד הסכניון. משכנ׳ תא אפשרית. 224392.

● בהזמנות 2 כמו 2½ שדרות דגניה 4 קרית־חיים כמתנ״.

● למהיר החלטה! מיוחדת 3½ חדרים בכרמלית. פינוי מיידי. 80513.

● בקרית־אתא בהזמנות דירת בת 2 חדרים וריהוט 723822.

● מרכזי 4 חדרים גדולים ב׳ מוריה. 253637 משעה 17.00.

● חדר וחצי 2 מרפסות סגורות 55 מ׳, 643568.

● דירה 3 חדרים ממודרת רח׳ גאולה 2 קומה ג׳ טל׳ 641874.

● דירה 3 חדרים ממודרת רח׳ גאולה 2 קומה ג׳ טל׳ 641874.

● בדרך נוה־שאנן בשלבי סיום 3 חדרים + פ״א 222357.

● בקרית אתא. פרוסטיג. 2½ חדרים משופצת 661151 פרטי 17. לשלמה.

● בהזמנות בבית שאנן דירת 2 חדרים + פ. א. + 2 מרפסות קומה ב׳ אפשרי ריהוט מלא כולל טריג׳ידר. 125,000. טלפון 231750 בשבת לפחה״צ. בערב חג וכחג כל היום.

● בקרית מוצקין 3 חדרים + פ״א ק״ב. פינתית טלפון 719417.

● בקרית מוצקין 3 חדרים + פ״א ק״ד טלפון 736266.

● בהדר דירת 2½ חדרים. מיי׳ דית. תל־חי 17 ליבוביץ.

● 3 + פינת אוכל. אברמוביץ סאר 66 225692. מסודרת.

● בעבאס 58. דירה שלושה חד׳ רים במצב מצויין. 527177.

● רוח בית־לחם 3½ חדרים נוף ק״ב טלפון 533374.

● ברוממה הישנה 3 חדרים + פ״א קומה ב׳. טלפון 241864.

● 2½ חדרים. נוף יפה. רח׳ פאר טלפון 231267.

● מיידי דירה מרוהטת 3 חדרים + תוספות ברוממה. אורן 14 טל׳ 244446 מ״17.00.

● דירה בחיפה 3½ חדרים ברחוב טשרניחובסקי דירה מסודרת + ארונות להתקשר 531990-04 (רק בשבת).

● 4 חדרים ברוממה הישנה. ל׳ כניסה בעוד כשנה. 255664.

● בהדר 2 חדרים 85 מ״ר מקום שקט. טל׳ 661732.

● דירה בת 3 חדרים ברמת־שאול כסי׳ טל׳ 531296.

● בקרית חיים 2 חדרים + הול + מרפסת סגורה ב׳ 90.000 טל׳ 660440 בין 7.00—14.00 לב׳ קב את כשה. בשעות העבודה.

● דירה 3½ + 2 מרפסות ושי׳ פורים בקרית אליעזר טל׳ 526708 אחה״צ.

● 2 + הול קומה ב׳ פינתית 6.000 + 75.000 כרמון, דגניה 44 קרית חיים.

● דירה 3 חדרים ברח חזקין קרית־אתא. טלפון 669659—04; 723118—04.

● 2 + הול מיידי 75.000 + 6.000. כרמון, דגניה 44 קרית־חיים.

● בצבאס דירות בנות 3—4 חד׳ רים בגבעה. 251173.

דירות להשכרה

● בכרמל להשכרה 4 חדרים ב׳ רחוב התשבי טלפון 86581.

● להשכרה 2 חדרים זלמן־שניאור 14. מזרחי לפנות בערב.

● מיטה כפולה 1.40 ומזרוני קפי׳ צים. 250 ל״י. 222425-04.

● למכירה 5 חדרים בבעבע דאר׳ נוט נוף מרהיב שכלולים רבים. כפתורות תיידר אפל. 87387.

● חדשה. 3 חדרים + פינת אוכל ברחוב הפרסים 537064.

● להשכיר מיד בית בדרך בקרית חיים מרוחית. 231920.

● דירה בת 4 חדרים במצב מצו׳ יין בנוה שאנן טל. 254558.

● להשכרה דירת חדר קרוב ל׳ סכניון ולאוניברסיטה טל׳ 80737.

● להשכיר דירה 2 חדרים ריקים 511566 2 עד 6.

● 3½. ארונות קיר ופריג׳ידר ברח׳ בית לחם —.550 ל״י. להוד׳ קשר 233548 בערב.

דירות מרוהטות

● בנוה שאנן הישה חדר ומטבח ולסטודנט חדר. לתתקשר 03-237708.

● בקרית מוצקין דירת 1½ מרו׳ הטת + פריג׳ידר להשכרה טלפון 712623.

● מקרר חשמלי אמקור פאר ב׳ מצב מצויין. טלפון 537329.

● למכירה אמקור במצב מצויין. הרצל 86. טלפון 643848.

● למכירה מיידית אמקור מקר׳ במצב מצויין. טל. 235018—04.

● למכירה פריג׳ידר אמקור ״פאר״ במצב מצויין. טלפון: 723846.

חנויות

● בטכ״ה גלריה למכירה ארצל 61 ברחבה. אומנות הנוי׳.

● הנות בדמי מפתח. החולון 54. בחצר. אוזלאי.

● לקונדיטוריה למכירה ציוד מלא במצב טוב ת. ד. 183 ק. חיים.

● בטכ״ה חנות במרכז חדר טל׳ 661231 פרט לשבת.

מגרשים

● דרוש מגרש צד ב׳ דונם להר׳ שות. 25 ק״מ סביב חיפה. ת.ד. 9018 חיפה.

משרדים

● להשכרה משרד 2 חדרים ברחוב הרצל. טלפון 87606.

מבני תעשיה

● בפרץ למכירה. אולמות לתכ׳ שיה בגדלים מ־75 מ״ר 251173.

עסקים

● למכירה מזנון גדול מסובות רשאיות טלפון 512683 אחה״צ.

מכונות כביסה

● בהזמנות פילבו אקום 6 ק״ג במצב מצויין 538515.

כלי נגינה

● אקורדיון סקנדלי במצב מצוין 80 בס. בערב 532326.

● אקורדיון הונגי שוויצרי 80 בסים — כמעט חדש. טלפון — 86081-04.

חוגים

● מסתיין חוג ציר פסיכולוגי ה׳ עוסק ב״סנסיטיביטי מדוף״. המע׳ ניינים יתקשרו לשם קבלת אל׳ פרוביזיה לטלפון 243640 בשעות 21—19. החוג מתקיים בשפה ה׳ אנגלית.

דרושים

● בכרמל מרכז 2 חדרים + הול. מאוחדת. טל. 252642.

● מרכזי. בהלל. 2½ + הול + מרפסת סגורות קיר. 668947.

● 3 חדרים + שיפצים. רמתי׳ שאול. 87415. יבי חול — 526794.

● 2 חדרים + הול — בצור־שלום רמונים חדש. 717109.

● ברמת־אשכול דירה 4½ חד׳ רים. ב־390,000 ל״י. 235758-04.

● בקרית־שמריהו. 3 חדרים. 2 מרפסות. קיב. טלפון 730202.

● דירה חדשה כניסה מיידית 4½ חדרים + מרפסת 50 מ״ר מרוהטים כמלים חיומים. שבשת הדומא. טל. 251649. אחר הצהרים.

● באחוזה 4 חדרים. אחוזת חיכום 252542-04 לא בשבת.

● בקרית־אליעזר 82 מ״ר מסוי׳ פצה במצב מצוין. טל. 528868.

דירות מרוהטות

● בנוה שאנן הישה חדר ומטבח ולסטודנט חדר. לתתקשר 03-237708.

● בקרית מוצקין דירת 1½ מרו׳ הטת + פריג׳ידר להשכרה טלפון 712623.

● מקרר חשמלי אמקור פאר ב׳ מצב מצויין. טלפון 537329.

● למכירה אמקור במצב מצויין. הרצל 86. טלפון 643848.

● למכירה מיידית אמקור מקר׳ במצב מצויין. טל. 235018—04.

● למכירה פריג׳ידר אמקור ״פאר״ במצב מצויין. טלפון: 723846.

חנויות

● בטכ״ה גלריה למכירה ארצל 61 ברחבה. אומנות הנוי׳.

● הנות בדמי מפתח. החולון 54. בחצר. אוזלאי.

● לקונדיטוריה למכירה ציוד מלא במצב טוב ת. ד. 183 ק. חיים.

● בטכ״ה חנות במרכז חדר טל׳ 661231 פרט לשבת.

מגרשים

● דרוש מגרש צד ב׳ דונם להר׳ שות. 25 ק״מ סביב חיפה. ת.ד. 9018 חיפה.

משרדים

● להשכרה משרד 2 חדרים ברחוב הרצל. טלפון 87606.

מבני תעשיה

● בפרץ למכירה. אולמות לתכ׳ שיה בגדלים מ־75 מ״ר 251173.

עסקים

● למכירה מזנון גדול מסובות רשאיות טלפון 512683 אחה״צ.

מכונות כביסה

● בהזמנות פילבו אקום 6 ק״ג במצב מצויין 538515.

כלי נגינה

● אקורדיון סקנדלי במצב מצוין 80 בס. בערב 532326.

● אקורדיון הונגי שוויצרי 80 בסים — כמעט חדש. טלפון — 86081-04.

חוגים

● מסתיין חוג ציר פסיכולוגי ה׳ עוסק ב״סנסיטיביטי מדוף״. המע׳ ניינים יתקשרו לשם קבלת אל׳ פרוביזיה לטלפון 243640 בשעות 21—19. החוג מתקיים בשפה ה׳ אנגלית.

דירות להשכרה

● בכרמל להשכרה 4 חדרים ב׳ רחוב התשבי טלפון 86581.

● להשכ

הלוח החדש דרושים

הלוח החדש דחוף דרושים והדרום

מכוניות למכירה

● רנו 16 טי.אס. 1973, קומה, 35.000 ל"י. 285923.

● מזל מנדל טוב מאד מודל 1970. 65056.

● אב.אס.אר. 1000, 1969, במצב טוב. מסס במרץ. 33523.

● ברוסקה 65 + מסס, אחרי אי ברזל. 67290. 3.500 לירות.

● מרץ 404, שנת 1971, 75.000 ק"מ, מצב מצויין. 02—34187.

● וולקסוואגן סטיישן 1600, 69, אוטומטית, במצב טוב. טלפון: 284870.

● בהזדמנות, וולקסוואגן 1967 אוטומטית, מצויינת 11.000. 234411 — יצחק, לעמה"צ.

● ב.מ.וו. 2002 1969 מסס 10 חדשים, מצויינת. 23.000. טלפון: 271635.

● פיאט 600, 1964 מנוע 1973 15.000 ק"מ + רדיו. 231304 — בוגי.

● מורס מיני 1969 מנוע 1974 5000 ק"מ, מצב מצויין. 413336 — אדי, בשעות הערב. פרט לשבת.

● סובארו 1300, 1973, במצב מצויין, רדיו, 51.000 ק"מ, 22.000 ל. 25193.

● פיאט 124 ספיישן 1974 11.000 ק"מ, בהזדמנות. 30817—02.

● רנו 16, 1968, מצויינת, קילר מטרד נמוך. ט. 413503.

● קורטינה 1600 סופר, 1968, יד ראשונה, 20.500 ל"י. אהה"צ 39952—02.

● חיפושית 1300, 1971, אשר מסיע, 62.000 ק"מ, מצויינת. ט. 226450—02.

דירות למכירה

● ברמת אשכול, 4 חדרים + ארונות רבים. 305.000 ארנון מתי הכים 60097.

● בקשמן 3 חדרים, המקה ברי תיה 200.000. ארנון מתוכים — 60097.

● בבית וגן 3 חדרים, מחסן, 58 מרובעים. 230.000. ארנון מתוכ כים 525175.

● פנטהאוז מפואר, בבית וגן 160 מ"ר, 5½ חדרים, מרפסת 80 מטר, עם גוף פנורמי, משבח ענק, מעלית שבת ארנון מתוכים. 525175.

● מיידי! חדשה בגילה 3 חדרים + המקה, ק"מ. 417437.

● 3 חדרים המקה, בקעה, דיסקן למסירה ממרץ. 35115 בערב. 170.000.

● 2 + מרפסת שנורה, בשכ' מרמן 1. ק"מ. בשבוע טלפון: 224111/282.

● בשיכון חסכון בית וגן 3 חדרים ק"מ המקה, ומן מרכזיים. פנוי בעוד שנה. השלומים נוחים. טלי 532869.

● ברמת אשכול דירת בת 2½ המקה, ק"מ. 200.000. 283044.

● שאר ליד מלון דשלומה, 95 מ"ר, חדשה בהזדמנות 250.000. — "צימוקי" — המלך גיורגי 23.

● בנבעת הצרפתית — 3 חדרים. בקרית מנחם — 2½ מיידי. טלפון 227876. 535057.

● דירת 2 חדרים בדרך בית לחם 135, קומה ב'. 68374.

● בהזדמנות, מיידי, 3 + מרפ סות בבן־זכאי. 64834 צדיפות לי מוזמנים.

● בגבעת־שאול 3 + חדר ארונות + אפשרות בניה. 163.000 מ"דיות. 30195, 418879 ובעבודה 231236.

● דירת 3 חדרים ברחוב הר סלמ"ח ק"ב. מטבח מודרני. מזגן אוויר. ארונות קיר. 300.000 ל"י. 50707.

● דירת 4 חדרים חדשה ברחוב הלר. 536330 בערב.

● דירת 3 ברסקו שמשני + המקה ביתית. 60360. 261907.

● בס"ת דירת 3 חדשה בשלבי סיום. ק"מ. 418511.

● בקריית־יובל, דירת שניים, ארונות קיר, מרוח ושכלולים. ט. 412077.

● חדשה, 3 + ארונות + מחסן ברחוב פיר קניג. טלפון 363348.

● בבית־וגן 2 חדרים + הול שימושי. ק.ב. 200.000. טלפון: 19.00—21.00 534373.

● 3 חדרים חדשה (מיידית) גבוהה, המקה, נוף - מרהיב. 210.000. 226882.

● בהזדמנות, דירות משוכללות 4½—3½ + גן, המקה מרכזית וסוכנ. סנהדרין, רח' בלוי. ט. 280928 18.00—22.00.

● בשה יעקב 3 חדרים + המ קה 21/9, משפחת גורן.

● באברשוי רח' שבר 12 דיר ות 3 חדרים + הול גדול וכל הנוחיות. משפ' אוחיון.

דירות מרוהטות

● בעזריאל — 4½ דירה חדשה. נוף. מרוהטת יפה. ארנון מתוד כים 525175.

● בבית וגן 3½ + המקה ושלי פון. 528342 כל היום.

● בפלמ"ח 2 חדרים הול. טלי 650. בערב 34454.

● דירת חדר יפה. מרוהטת 400. ברחוב המ"ב. 33854.

● דירה מרוהטת במושבה הר וונית. 3 חדרים מרוהטים. הול + פ"א. המקה ושלפון. 34187—02.

● בתלפיות 3½ חדרים. המקה + טלפון. משפה 4. 415751.

● דירה מרוהטת 3 חדרים ב בנצה צרפתית. למשך שנתיים טלי 228316.

● ברחביה, דירת 2 חדרים — מרוהטת. לזוג נשוי — רחוב הר צוב 4 — משפ' רן. לפנות משעה 17.00 — 20.00.

● 4 חדרים + מעלית + המ קה בירמת גנים. 250 ל"י. לזמן קיצר 10/9. הדשים. להתקשר: ל. עיר ברזיל. 234371.

● בבית הכרם דירת 3 חדרים לוקסוס. מרוהטת + טל. 531784.

● בבנבה הצרפתית, 4 + המקה. טלפון ונוף. 226494. מיום שני 5.00—7.30.

● 3+ מ"א. מרוהטים + המקה + מעלית. בגבעת מרדכי. 800. 69349.

● קוטג' 5½ חדרים בגבעה הר צרפתית. בהזדמנה — 233982—02. בבית — 528635—02.

● בקשמן 3 חדרים מרוהטים. לפנות: 61940 מ"7—9; 12—17.

● בגה"יקב, 3 + המקה ושל פון + ריהוט חלקי. אפשרות לתקופה ארוכה. לפנה"ב 224506. אהה"צ 254427.

● חדר, כניסה נפרדת, עדיפות לסטודנט. אבולעפיה 9. הודיע.

דירות להשכרה

● דירת 4 חדרים בבית־גן להשכ כיר. לפנות: קרמר. ט. 536738. 522132.

● ברחביה 3 חדרים. ארון קיר. 281738. לא בשבת.

● בקריית־משה 3 חדרים + הול, המקה. מרוהטת חלקי. 272591.

● 3 חדרים במעלות־דפנה מדר הטה הלקית. 254347 בערב.

● 2½ בבצרון גד. קומה ב'. ט. 231604. אפשרי למשרד.

● בשכ"ת חדשה 3 + המקה בגילה. להתקשר אהה"צ 62961. איתן.

● דירת 3 בגה"יקב + טלפון, המקה. 254525. בעבודה, ציון 521201/57.

● בשכ"ת 2 חדרים ונחוצה במקור ברוך. ק.ב. טלפון 286668.

● ברמת־אשכול, מיידי! 4 חדרים, ריקה, המקה. 700. 753706—03. 38829—02.

● 2½ חדרים (ארון קיר + ארד נות מטבח חדשים) אחרי שיפוץ, מסירה מיידית. עד שהיים. הר מיטים 33. 39796.

● בהזדמנות, 3 חדרים קטנים בקרית־יובל 600.— לחודש. בערב: 524236.

● בהזדמנות דירה 3 חדרים. מיידי! 415740. 222486.

● דחוף!!! בקטמון ד' — רח' יוסף בן זור — דירת 2 חדרים, חדשה, ריקה, קומה א'. כניסה מהצד. לפנות לבנים בלבד.

● להשכרה חדר ליחיד/ה, אצל משפחת כץ. רמת אשכול, מעבר ומיתלה 3, דירה 6, ט. 283022. שכ"ד 300 להודע.

● דירת 4½. להשכרה. אדוק קיר, המקה, טלפון. בהריצקי 201/18. קיר (בעלות). טלפון: 286380. בערב.

● בדמים דירת 3, גינה, מרפסת, בעברי־חוסד. 100.000. כהנוב 10, ניסים שאול.

ביקוש דירות

● מחפשים דירת 2½ ק"מ. ב־ קריית־משה או קריית־שמואל. ל לא מתווכים. 69274. 537255.

תכירות

● קומפרסור ס.פ. עם כוונ רלס רוים 365. 536929—02.

● לרגל נסיעה למכירה מכונת בריסה "הבר". רדיו. 261250.

● 195 ל"י מכשיר נגד התחשמ לות, כולל התקנה והוראות. ט. 37449—02.

● למכירה פסנתר משומש ב מצב טוב. טלפון 225860—02 ב ערב.

● קומפקט אמקד סדר אוטו מטית + אחריות. שנה עבודה. 950 ל"י. 234335.

רהיטים

● למכירה בהזדמנות, מזנון מי טה חדש. 522431 פרט לשבת.

● למכירה מערכת יציבה בסלון טלי. 38243.

● סלון קומפלט למכירה בהזדמ נות. משפ' אלישע. הגורות 17/10 ציר־גנים.

מבני תעשיה

● דרוש מקום לביה מלאכה ב אזור המרכז. טלפון 262107.

חנויות

● למכירה בהזדמנות במרכז מס חרי קרית־מנחם הנת גדולה. ט. 417757. 411110.

וילות ובתים

● בהזדמנות, וילה חדשה, 7 + חנה וחצר, בגבעת הכבתר. ט. 285923.

● בגבעת שאול בית גדול 6 חדרים, חצר גדולה. 531934.

הצעות עבודה

● דרושה מטפלת + משק בית מ־7.30 — 2.00, תנאים טובים. לפנות מ־2.00. 527670.

● דרושה תניכה למשרד + חדר פסה 228258 להתקשר 16.00 — 19.00.

● עוזרת בית + טיפול 4 שעות. 60687. תנאים טובים.

● דרושים/ות נציגי מכירות. ני תן להרוויח 2.500 לירות ואפשרות בשעות הפנאי. 735201.

● אחראית למתפרה פעילה, רצוי גם גזרנית. ט. 262107.

ביקוש עבודה

● חשבונות, ניהול, התאמה ד גביה ע"י מנהיח עצמאי. אהה"צ 39467.

● סטודנטית לרפואה ואם מטפלת בילדים בביתה בבית־הכרם. ט. 521654.

חיות בית

● למכירה גדי זאבה בלונית בד ציים. 300 ל"י. 912461—02.

תנורי בשול ואפיה

● למכירה תנור אפיה חשמלי הכיריים גז. ט. 37869.

מחפש עובד? עיין בלוח החדש דרושים

למשרד תכנון

דרושים

1) מהנדס תכנון כבישים בכיר
2) הנדסאי תכנון כבישים בכיר

תנאים טובים.

להתקשר טל. 230567, 745708.

אוניברסיטת תל־אביב

דרושים

מכרז מס' 52/74

שם המשרה:

מנהל משק המכון

היחידה: המכון לארכיאולוגיה.

תיאור התפקיד: רכש וניהול משק המכון לארכיאולוגיה, אחריות על ביצוע המלצות ציוד ובדרות הנף; אחריות לציוד, תקינות והפעלה בעבודת המכון, ארגון והכנות משלחות החפירה; אחריות וטיפול ברכב המכון.

הדרגה: רש—"ד בדרוג האחיד.

תנאי העסקה: התפקיד כרוך בהיה בהתנה פעלתה חפירות במסך 3 חודשים בשנה.

הכישורים הדרושים: נסיון של מספר שנים בניהול יחידה כשקית; ידע בניהול הס מינה; רשיון נהיגה.

למחלקה לארכיאולוגיה

עובד מעבדה

בעל תואר M.Sc במיקרוביולוגיה או בביו כימיה.

התובד יעסק בפיר תוך ביחוד ל־3 חודשים עם אפשרות הארכה.

למחלקת המכון / ענף כח־אדם

מזכירה

בעלת נסיון בעבודת מזכירות כללית. דגוש בעברית כתיבה. דרוש ידע חדפסה בשפה העברית.

כל הכפונים לפנות בכתב בצירוף קורות חיים ופרטים על נסיון בעבודה, לענף כח־אדם, מחלקת המכון, אוניברסיטת תל־אביב, רמת אביב, עד ליום 25.10.74.

מועמדים כימצאו לאיתם יוזמנו לראיון אישי.

לחברת ש.א.ש. בע"מ

ירושלים

דרושים

1) נהגים יוצאי צבא לעבודה במשמרות.
2) אהראי לארכיב והציוד ליום עבודה מפורל (אפשר גם פנסיונר).

המעוניינים יפנו אישית לבשורי החברה רח' ארסמוס 4, ירושלים, בימים א—ה' בין הכעות 19.00 — 16.00.

מחפש עובד? עיין בלוח החדש דרושים

לחנות גדולה בתל־אביב

דרושים עובדים/עובדות

לעבודה במשמרת ערב

בשעות 14.00 — 20.30

● ● ●

מקומות בכתב נא להכנות בציון גיל, השכלה ומצב משפחתי אל ת.ד. 25089 מיקוד 62500.

קורעוז

דרושים למחלקת השרות:

1. מכונאי קירור עם נסיון של שנתיים לפחות.
2. מבקר טיב — בעל ידע ונסיון בקירור.
3. עזר למכונאי בעל רשיון נהיגה ב.

לקבעת ראיון להתקשר טלפונים: 961179, 963775.

למשרד אדריכלי דרוש/ה הנדסאי/ת או מכונאי/ת לעבודה עצמאית. עם נסיון של 3 שנים לפחות. לפנות טל. 232660.

פרסם בלוח החדש דרושים

משה ספדיה אדריכל בע"מ

דרושה מזכירה כתבנית

עברית אנגלית בעלת נסיון ליום עבודה מלא.

לפנות בכתב. רחוב אגרון 8. ירושלים.

אמריקאי רוצה לקנות מכון קטן ונקי בחיפה

ת.ד. 14138 ירושלים.

לפניקס הישראלי חברה לביטוח בע"מ ירושלים

דרושה פקידה מנוסה

לפנות טל.: 02-227131 בין השעות 8.00—10.00

דרוש חשמלאי

ל."פלסטרי־בנות"

לפנות "פלסטרי־בנות" קבוץ בנות טל. 065-66353/4/5.

דרושות פועלות למכונת לולאות

סריגי ארד

רח' אילת 22, ת"א

דרוש עוזר למנהל חשבונות

עם נסיון של 3 שנים לפחות; עדיף בעל נסיון בחישוב שכר עבודה.

טלפון 8—35277.

דרוש מנהל עבודה ובקרה

תנאים טובים לאדם הי מתאים. בדבר פרטים לפנות: ת. ד. 6003 ירושלים. סודיות מובטחת.

אדריכלות הנבנים מגים ש. הוד בע"מ

דרוש/ה שרטט/ת

מגן א' (ריצוי עם רכב) לעבודה במרצלת חמי שה ימים בשבוע. משר כרות ותנאים טובים. לפנות עם עבודות מ־ 12—13 ומ־17—19. — ת"א מסב' דיזנגוף 161 קומה ב'.

דרושה מזכירה בבירה

מנוסה

דוברת

עברית וצרפתית

בכפר־סבא

לפנות: טלפון 413219

לבוידליין — פלד

אדיבלים

דרוש/ה שרטט/ת

בעל/ת 3 שנות נסיון

לשחות.

נא להתקשר טל. 454322 עד 15.30

לבוטיק בכפר־שמריה

דרושה קופאית

בעלת נסיון.

תנאים טובים.

טל. 055-9695

עירית קרית־גת

ט"ו תשרי תשל"ה
2 אוקטובר 1974

מכרז עקרים מס' 15/74

עירית קרית־גת מכריזה על משרה פנויה כדלקמן:

מזכיר העיריה

תאור המשרה: אהראי על האדמיניסטרציה הפיתוחית נוהלי עבודה, בין מחלקתי, יחידת מנגנון, מטק ורכוש העיריה, הפעלת ועדות העיריה, מעקב אחרי בצוע החלטות מרצת העיריה והנהלתה.

הכישורים הדרושים: השכלה אקדמאית במדעי המדינה ו/או במינהל צבורי עם נסיון של 3 שנים בעבודה מינהלית — או השכלה תיכונית מלאה עם נסיון בעבודה מינהלית של 10 שנים לפחות. כושר הבעה בכתב ובע"פ. כושר ניהול מרמ עם גורמי פנים וחוץ, כושר לפתרון יחסי צבור תקינים. ידיעת השפה העברית על בוריה, ידיעת שפה זרה רצויה. אנגלית, צרפתית.

דרגה: יש של הדירוג האחיד.

המועמד שיתקבל יתחייב לגור בקרית־גת — תינתן לו עזרה בהשגת דיור. על המעוניינים לפנות בכתב יד ברור למזכירות העיריה עד 20.10.74 לפי הכתובת: קרית־גת ת.ד. 1.

אריה מאיר — ראש העיריה

למפעל "תעל" תעשייה עץ לבוד בקבוצת משמרות,

פרדס־חנה, ת.ד. 28

דרוש מהנדס מכונות

להפקיד מהנדס אחזקה.

צדיפות לבוגר בי"ס מקצועי.

הצעות הכוללות פרטים אודות הכשלה ובסיון קודם יש להפנות לכהלקת כוח־אדם עד 31.10.74 לפי הכתובת הנ"ל.

דרוש לעבודה

מנהל - חשבונות

בעל ניסיון לשרת מלאה.

תנאים טובים. לאיש המתאים. סודיות מובטחת.

לפנות: קידר בע"מ, 03-284261.

למשרד ראה"ח־חשבון כת"א

דרושות

✱ כתבנית
✱ פקידה מתחילה

למשרה מלאה.

תנאי העבודה טובים.

לפנות בציון פרטים לטל. 613416 — 624821.

מרעאת הפועלות — ארגון אמהות עובדות היפה

אמנה

לבית ילדים אמנה

דרושות

ממשלה מוסמכות וכלתי מוסמכות

בדבר פרטים נא לפנות לאמנה, היפה. נוה־שאנן, רחוב הגיתה 96-98, טלפון 222177.

לחברת מחקר ממשלתי בסביבת תל־אביב

דרושים:

1. הנדסאי או מכונאי לכימיה ולפיזיקה
2. כימאי פיזיקלי בעל תואר M.Sc או Ph.D

המעוניינים יפנו בכתב בצרוף פרוט קורות חיים, השכלה ונסיון בעבודה לת.ד. 8034 יפו.

אנו רוצים להפוך אותך למיליונר*

זה לא בשמים, אפשרי ותלוי בעיקר בך אם אתה מעל גיל 25 בעל יוזמה, חרוץ ונמרץ, רוצה לעבוד קשה ולהרויח טוב, את השאר נעשה אנחנו צוות מדריכים מוסמכים בעלי נסיון רב. נדריך ונרשום אותך להיות סוכן ביטוח חיים.

פנה אלינו בכתב בצרוף קיצור תולדות חיים, לפי הכתובת: הסנה, רח' אלנבי 115 ת"א לידי א. זהבי.

* מיליון לירות בביטוח חיים.

הסנה

חברה ישראלית לביטוח בע"מ

הודעה חשובה לתושבי

מגדל העמק
בית שאן
נצרת
עפולה

זוהי ההזדמנות שלכם

אם אתם מעורים בחיי עירכם ומוכנים לעבור תקופת הכשרה בכל ענפי הביטוח יש לכם סיכוי להתחיל בקריירה חדשה.

נא לפנות בכתב לת.ד. 4997 חיפה בצרוף קורות חיים.

הסנה חברה ישראלית לבטוח בע"מ

הסנה

חברה ישראלית לביטוח בע"מ הראשונה בישראל בגדולה, בהתאמה ובמהירות

למפעל גדול באזור חיפה

העומד בפני התארגנות מחדשת

דרוש מנהל כוח אדם

בעל התפקיד יימנה על צוות המנהלים הבכירים במפעל ויהיה אחראי לנושאים רבים ומגוונים בתחום המנהלה, הארגון והתדרכה.

מוצמדים בעלי חמש שנות נסיון לפחות, המעורים ביחסי העבודה בישראל והמעוניינים להתמודד עם אתגרים חדשים.

יפנו בכתב יד ובפירוט קורות חיים ונסיון קודם אל ת.ד. 2215 חיפה ויוזמנו לראיון אישי.

סודיות מובטחת

לחברת ישראלית למכונה משכנת

דרושה עוזרת להנהלת חשבונות

מתחילה. 10 שנות למוד לפחות.

טלפון: 614406.

למשרד ראה"ח־חשבון כת"א

דרושה מזכירה כתבנית

בעלת יכולת.

לפנות: ת.ד. 14292 תל־אביב.

דרוש

טכנאי הנדסאי

לתפקיד בכיר בחברה עבלנית לעבודות מר־כת באזור חיפה. נסיון של 5 שנים לפחות בעבודות הקשורות בהקמת ממפעלים. לאדם המתאים מרכז חים תנאים טובים. לפנות טלפון 04-710211 בימים 04-719593 בערב.

תל־אביב	ההנהלה, בית דחוף, סמטת בית השואבה 8, 622547 הסניף הראשי, אלנבי 123, 615626, 611806 דיזנגוף 116, 239952 ש. רץ, בן יהודה 7, 58427, 56120 י. רודריג, יהודה המכבי 13, 441908
יפו	י. ברנשטיין, היסוד 1, 826612
ירושלים	הסניף הראשי, יפו 43, 233941-02, 226335-02
חיפה	הסניף הראשי, הרצל 11, 667809-04 משרד דאקא, דרך־הים 4, 87888-04
אשקלון	י. הידש, רח' הרצל, 051-2583
בת־ים	מ' דיש, רוטשילד 36; 866239
גבעתיים	ד. מאייק, דמבם 28, 259586 ז. לנצינסקי, כצנלסון 149/קרן, 738645
חולון	ב. שלישוניק, סוקולוב 59, 843210 ע. ברויש, נאות־רחל, אילת 36, 851024
יהוד	ק. לב, קבוץ גלויות 31, 759789, 756894
לוד	י. בן־ציון, הרצל 87, 964374
מעון אביב	י. לנדאו, מרכז חנויות, 777973
נהריה	ד. גרינבלט, שד' הגעתון 10, 04-920330
נס ציונה	א. גרינר, גורדאו 3, 950200
עפולה	ר. גרומברג, כבר העצמאות, 065-22882
ערד	א. זיו מרכז מסחרי, 057-97027
צפת	"צמרת" בע"מ, ירושלים 35, 067-31128
קרית־גת	ד. הטואל, מרכז מסחרי, 051-91212
קרית־מוצקין	א. סגל, שד' ויצמן 10, 04-712389
קרית־שמונה	מ. בן־יעמי, מרכז מסחרי, 067-40359
רמת־גן/בורסה	י. שנבאום, בנין הבורסה, 253757
עזרן	ק. וגגוש, דיבוטינסקי 88, 736257
רמת־יצחק	מסדה, עוזיאל 96, 746159
ראשון־לציון	צ. שולמן, הרצל 78, 941328
רחובות	ד. ליבוביץ, הפועלים 4, 953712
רמת־השרון	אורדן־דינו, סוקולוב 44, 770187
רמלה	ג. ברוטצייב, הרצל 102, 961466
טבריה	בנין רשקו

פרסם מודעתך באמצעות סניפי דחוף ברחבי הארץ

יו״ר מזכירות „אגד״ הפסיק עבודתם של שני חברי הנהלה

מאת דוד מרשיק, סופר „דבר״ לענייני תחבורה

יו״ר מזכירות „אגד״ יוסף הרדי הפסיק אמש את עבודתם של שניים מחברי הנהלת הקואופרטיב — אבי־הם גולדמן ואמנון בוגין — הנמנים עם תנועת „לקי״ דוב״ הנמצאת באופוזיציה, בגלל התפרעות בישיבת הנהלה שהתקיימה אתמול אחה״צ.

בתשובה על שאלה אמר אמש דובר „אגד״ מרדכי טיפמן, כי בגלל התפרצות זו כתב הרדי, בהתאם לסמכויותיו ולפי משפט חברים בסי 80, כתב למזכיר הפנים וביקש להפסיק את עבודתם של בוגין וגולדמן החל „מהיום בבוקר עד שיתנו את הדין על כשלת האלימות שבוצעו אתמול״.

דובר תנועת „לקידום״ ב„אגד״ זאב קרישבר כסר אמש לטופר „דבר״ את הפרטים הבאים: לר־ביון, ערן בישיבת ההנהלה של „אגד״, שהתקיימה אתמול אחה״צ, ויכוח סוער כאשר יו״ר המזכירות י. הרדי ביקש לאשרר בדיעבד נסיעת משלחת שיצאה לחו״ל, כדי לחקור בחלונה על הפירות כס־פים לחו״ל על־ידי „אגד״. חברי „לקידום״ בהנהלה (7 כנגד 46 חברי ההנהלה) התנגדו לאישור רטרואקטיבי של נסיעת המשלחת, שלדבריהם נשלחה על ידי הרדי אישית, ללא התייעצות עם חברי המזכירות.

במהלך הויכוח, שהיה סוער ב־יותר, ביקשו חברי ההנהלה לחדש הפעלת מכשיר ההקלטה. כאשר נדחתה בקשה זו פרצה סערה רב־תת שבמהלכה קפצו חברים על השולחנות. לאחר שנרגעו הרו־חות ביקש הרדי מגולדמן לצאת מחדר הישיבות. גולדמן הינבר וכתוצאה מכך בוטלה הישיבה.

לאחר מכן ביקש י. הרדי לכנס ישיבת מזכירות, אך גולדמן ו־בוגין סירבו לצאת מן החדר משום שלדעתם הם הודחו מהמזכירות באורח בלתי חוקי. בעקבות זאת חתלים יו״ר מזכירות „אגד״ י. הרדי על הפסקת עבודתם של שני חברים אלה בקואופרטיב.

נידפת דובר „אגד״

דובר „אגד״ מרדכי טיפמן מסר אתמול גירסה שונה לחלוטין על המאורעות שהתרחשו. לדבריו, אין לפרשה קשר לאישורו נסיעה ה־משלחת לחו״ל. טיפמן אמר כי בשעת דיון בהנהלה בנושא אי־שור פרוטוקולים וטיפים אחרים דרש א. גולדמן מהמזכיר ההנהלה להפעיל את מכשיר ההקלטה. שעה שחבר רצת הפיקוח וחזל לדבר וכתוך דברין השתמש מאילו והא עוכר לגולל כשהו הקשור באחוד מאנשי „לקידום״, ובטרם הפסיקו להסביר לגולדמן שמכשיר הוקל־לטה מיפוד לשימושו של מזכיר ההנהלה ואינו מופעל בישיבות ההנהלה, קפץ גולדמן על השול־חן וחסף בכחה את מכשיר ההקל־טה והפרע לניהול הישיבה. ל־אחר שנרגעו הרוחות ביקש י. הרדי את גולדמן לעזוב את ה־אסיפה. וזאת בהתאם לתקנון. גולדמן סירב להישמע והיו״ר סגר את הישיבה.

לאחר פיזור ישיבת ההנהלה, ביקש הרדי לקיים ישיבת מזכי־רות באותו חדר. אולם גולדמן ו־בוגין סירבו לצאת מכאן ומכאן קיום ישיבת מזכירות. לאור מצב זה ביקש הרדי מחברי המזכירות שיעלו לחדרו כדי לקיים שם את הישיבה. אך — כמצים טיפמן — גם לחדרו של הרדי התפרצו ב־סוח גולדמן ובוגין. חספר אותו מהדלת ולא איפשרו קיום ישיבת מזכירות. בגלל התנהגות זו הופ־סקה עבודתם של שני חברים אלה בקואופרטיב „אגד״ עד שיתנו את הדין על מעשה האלימות שבוצעו, כדברי טיפמן.

פקיד „עמידר״ חשוד במעילה

פקיד בסניף בחיים של הברת „עמידר״ נעצר על ידי מחוזר הרמאויות של משטרת תל אביב, בחשוד במעילה בסך 65,000 ל״י.

הפקיד, העובד מזה שנה בחב־רה, היה גובה כספים מדיירים בתוקף תפקידו. אך במקום להע־ביר את הכספים לחברה, שלטל חלק מהכספים לכיסו — חודשים ההוקרים.

בהמשך החקירה התברר לחוקי־רים, כי החשוד גם הצרים על החברה ותפס דירה של דייר שנפטר. הוא קיבל כפתחות של אותו דירה ועבר לגור בה מבלי להודיע להברת על כך.

התחשמלה ומתה

אישה בת 24, מגיבליה שבצפון הרצועה, נגים עבדול רחמן אל־עטר, התחשמלה ובתה ביום ד, כאשר טיפלה במכשיר טלוויזיה שבעלת תביא ימים מספר קודם לכן.

חקירת המשטרה הפלתה, כי בע־לה של המנוחה ניסה להציב אנטנה בכתחות עצמו. נראה שתוך כדי כך טיפל גם בחוטי חשמל חיבר אותם בצורה לא נכו־נה. (ע)

ועד אצ״א ב„אל־על״ נערך לשביתה ב־24 לח״ז

ועד ארגון צוותי האוויר כי „אל על״ נערך לשביתה של שביתה בחברת ב־24 באוקטו־בר. אסיפה כללית של עובדי אצ״א שהתקיימה השבוע הזהיר ואישרה פתיחת השביתה הזו־קה את ידי הוועד להמשך מגי־עון בנושא זה.

רבר צוותי האוויר עדיין לא קיבל תשובה באשר לתביעתו לע־מן בוגע את מבנה משכרתם של צוותי האויר והחשלום המפרש לפי ההכנסה. למעשה נותרו 6 ימים בלבד לתאריך אותו קבע רבר צוותי האויר ה־24 באוקטובר. להפסקת העבודה ב„אל על״ במק־רה שתביעה זו לא תתמלא.

דובר ועד צוותי האויר מסר אמש, כי אסיפת החברים של צוותי האויר החליטה על הקמת מטה שביתה, שמתפקידו לדאוג לצרכים הכלליים של צוותי האויר ולטפל בבעיות כלכליות. מטה השביתה החליט, על רצת האסיפה הכללית של צוותי האויר, כי עם תחילה השביתה ייצאו צוותי האויר לעבו־דה בהתנדבות בישובי הספר לס־ערך יבי השביתה.

כן נמסר כי אם תפורץ השבי־תה יופסקו כל טיסות „אל על״ הרצאות מהארץ אל ליום חמי־שי ה־24 לחודש. טיסות הנמצאות בארצות הסונות יצאו מאותן אר־צות לישראל ובאן יקורקעו הב־מסים. כן נמסר כי יוקמו צוותים לשעת חרום להפעלת מטוסי „אל־על״ על ידי אנשי צוות האויר במקרים הבאים: טיסות הקשורות לענייני בטחון וטיסות להבאת צר־לים מחו״ל לישראל. במקרים אלה מטה השביתה הוא שיקבע ויטיל את צוותי האויר שיטוסו במטוסים לביצוע המטיסות האלה.

לטופר „דבר״ נודע, כי מתקי־מים מגעים שונים בנושא זה בין הנהלת „אל על״ הנורמים הנוג־עים בדבר באופן ובמשלה. ברא־שית הטבע הבא תתקיים פגישה בין מנכ״ל „אל־על״ מרדכי בך ארי לבין רבר צוותי האויר ווי־תכן, כי יימצא הסדר לבעייה.

פנייה לציבור לא לשלוח תלונות אנונימיות

שר הבריאות ויקטור שם־טוב פנה לציבור בבקשה שלא לשר־לוח למשרד הבריאות תלונות אנונימיות.

כל תלונה שתתקבל במשרד ה־בריאות והיא תתומכה בשם מלא וכתובת, אומר השר, תיבדק על־ידי הגורמים המתאימים כשהזות המתלונן נשמרת בסודיות מלאה. משרד הבריאות לא יוכל לטפל בתלונות של אזרחים שאינם מצ־יינים את שמם.

ראשי מושבות הגליל נפגשו עם י. רבין

ראש הממשלה יצחק רבין קיבל אתמול משלחת של ראשי המועצות המקומיות ממושבות הגליל — מעלה, יאיר המעלה, ראש פינה, מנחמיה, כנרת, מגדל וכפר תבור וכן חברי הכנסת דב זכין ויוסף שריד.

ראשי המועצות העלו את בע־יותיהם המיוחדות הן כישובים ה־נמצאים על „קו העימות״ והן ב־צביון חייהם המיוחד. שילוב של חיים עירוניים ומסגרת חקלאית. הם ביקשו מרבין הבטחה למעמד של אזורי סיוע ומשאבים מיוחד־ים בנושאי הבטחון והחקלאות.

ראש הממשלה הבטיח לעיין ב־טבר ראש בבקשותיהם, ולהשיב להם תוך שבועיים.

היורדים שהוחזרו מלונדון הפסיקו השביתה בנמל ב׳ג וסודרו בעבודה ובשיכון

משפחות היורדים שהוח־זרו מאנגליה וקיימו מיום ד׳ שביתת־שבת בנמל חת־עופה בן־גוריון, עובו את־מול את המקום ויצאו לתל־אביב.

חלק בן המשפחות עזבו את הארה בשעות הבוקר ויתרם — בני משפחות ארבלס וספירא עזבו בשעה 4.30 אחה״צ, ל־אחר שנמצא להם סידור.

מנהל מכרז הקליטה בנמל בן־בודיון, אברהם טיסרמן, מצא ת־חילה לבודד שבין הפולים הנות־רים, יעקב ארבלס, והוא יצא זמנית למצוק־פולים בעפולה. כפי שנמסר, מצפה לו עבודה בצפון הארץ ובעוד זמרמה אף יקבל דירה לחיות.

מפשחתו של כיכאל צפירא קיבלה דירה שבדה בראשון לצ־יון ואבי המשפחה ימודר בעבודה ברחוובות.

בכן הסתיימה הפרשה, שתחיל־תה לפני שבועיים עם ירידתם של הפולים ללונדון.

חב׳ התעופה של קולומביה פתחה סניף בישראל

מאת כופר „דבר״ לענייני תעופה

חברת התעופה הקולומביאנית „אריאנקה״ שפתחה סניף בישראל מעניינת שצליינים מדרום אמ־ריקה הידצאים במסגרת השנה הקר־דושה (שנת 1975) שהוכרזה על ידי האפיפיור ברומא, יבקרו גם בישראל.

במסיבת עתונאים, שהתקיימה אתמול בתל־אביב, מסרו מנהל הר־מכירות האירופאי של החברה מ. ארצישרביץ ומנהל הסניף בישראל צ. גולדברג פרטים על החברה ו־תכניותיה.

נמסר, כי בקשר להבאת הצלי־ינים לישראל תקיים החברה מב־ים עם „אל־על״. מאחר שהחברה מסה לרעיים שונים באירופה, ולא לישראל. אשר לפתיחת קו לישר־אל עדיין מוקדם לדבר ותחילה יש לבדוק את התנאים המסחריים לכך.

4 נהרגו ו־11 נפצעו בתאונה בצומת מגידו

ארבעה אנשים נהרגו ו־11 נפצעו, מהם 6 קשה, בתאו־נה שארעה ביום ד׳ בלילה בצומת מגידו, המכונה „צו־מת הדמים״.

המקרה ארע סמוך לשעה 1 אחר חצות. סגרר שנסע מחדרה לעפולה עלה על אי־תנועה בצומת מגידו. הנהג איבד את השליטה על הרכב וכעבור כ־60 מטר ירד לצד שמאל התנגש חזיתית בעץ. כתוצאה מכך פה מכרב הסגרר לתוך תא הנהג והמכונית התחפכה. הדבר גרם למותם של 4 אנשים ופציעתם של 11. כולם נוסעי הסגרר. בין הפצועים קשה גם מספר תינוקות.

ההרוגים הם נהג הסגרר, מיכה נורי, בן 24, אשתו אביבה נורי, בת 23, שני זגרדי בת 50, שמש מחלוף בן 50, 6 נוסעים נפצעי בינוני וקשה וארשפו בבית החו־ליי המרכזי לעמק בעפולה ובבית החולים רמב״ם בחיפה. השמה הם: מיכאל זגרדי, בן 24, קרן זגרדי, בן 5, סמדר שמש, בת 12, חמר שמש בת 18, שלמה זגרדי, בן 53, חנה שמש, בת 56. 5 נוסעים נמצאו קל ונשלחו לבתיהם: אורלי שמש, בת 5, פרג׳ שמש, בן 6, דני נורי בן שבעה חודשים, גליה זגרדי, בת 21, ופינו נורי, בת שנה. כל הנפגעים הם תושבי סבריה. (ע)

500 נהרגו בתאונות דרכים ב־9 חדשים 47 בספטמבר

מאת כופר „דבר״ לענייני תחבורה

בחדש ספטמבר השנה נהרגו בתאונות דרכים 47 איש, לעומת 57 הרוגים מתאונות דרכים בחודש אוגוסט השנה.

לפי פרטים הלשכה המרכזית ל־סטטיסטיקה נהרגו בתשעת החוד־שים הראשונים של שנת 1974 — ימאר — ספטמבר — 500 איש, לעומת 533 הרוגים בתקופה המק־בילה אשתקד, כלומר ירידה בשי־עור 6 אחוזים.

תלונות על מיפגעי מזון לתחנות המשטרה — רק לאחר קיום התנאים לכך

בעקבות הפרסומים בעתו־נות על הודעת השרות שו־למית אלוני, ש־55 תחנות משטרה יקבלו תלונות על מפגעים במצרכי המזון, הו־דיעה דוברת משרד הבריו־אות דבורה גנני, שהחוד־עה מוקדמת מדי, ואם אמנם אזרחים יפנו לתחנות המש־טרה, תלונותיהם לא יה־יו קבלו.

רצת השרים לעניני פנים ר־שיותים החליטה, שאזרחים יוכלו להגיש תלונותיהם על מפגעים ב־מזון ל־55 תחנות משטרה רק לאחר שיקיימו שלושה תנאים יהם: א) שכל תחנת משטרה תצוייד במקרר ושמלי, בו יישמ־רו דוגמאות ממזון פגום עד אשר יועברו למעבדות של משרד ה־בריאות לבדיקה. דוגמאות אלה ישמשו כמוצגים משפטיים. ב) יינתן למשרד הבריאות תקציב של מיליון ל״י, המלל מימון של אמ־צעי החבורה להעברת דוגמאות מתוצרת המשטרה אל המעבדות ותקנו של 25 עובדים מיוחדים, שיגמסקו. בהכנת הדיקים נגד ה־עברייגים המסמדתם לדין. ג) מש־רד המשפטים יכין הצעת חוק, אשר תאפשר הטלת ברירת קנס על עבריינים במפגעי מזון, וזאת כדי להקל את העומס הרב הקיים בבתי המשפט בתיקים מסוג זה. כל עוד התנאים אלה לא יימו־שו, אין להגיש תלונות על מפגעי מזון לתחנות המשטרה.

סטודנטים ישולבו באיגודים האקדמאיים

מזכירי ההסתדרויות והאיגודים המקצועיים של האקדמאים, הביעו השבוע תמיכה ברעיון של שילוב סטודנטים בשנת לימודיהם האח־רונה באיגודים האקדמאיים. ה־נושא הועלה בישיבת הוועדה ל־ענייני אקדמאים עלידי היו״ר ג. בן־ישראל לדיון בישיבת ה־ועדה אשר עמד על הצורך להע־מיק את קשרי הגומלין בין האי־מים בדרך של שילובם במעמד גודים האקדמאים לבין הסטודנ־טים, עמיתים או מעמדים, כך שם קבלת התואר יתקבלו אוטומטית כחברים באיגודים.

מועצת העתונות תשקול הצעה בענין מודעות קטנות

מועצת העתונות בישראל תש־קול הצעה לפנות לעתונים כדי שתתקבל החלטה לפרסם מודעות בנוסח המודעה הקטנה, רק אם הצוויון בהן כתובה מדוייקת של המפרסם. פרטים אלה מסר ה־מזכיר הכללי של אגודת העתונ־אים, מאיר בדרנר, אגב מסיבת עתונאים בבית סוקולוב בתל־אביב, לרגל החלפת חברי מש־רת המזכיר.

בדרמר אמר, כי הצעה זו הר־עלתה בעקבות ריבוי מודעות קס־נות של „ככוני עיסוי״ החשודים בעסקות זנות. במודעות אלו צויי־נו רק מספרי טלפון. (ע)

פקודת מעצר ל־10 ימים

הוצאה בבית משפט השלום בת״א נגד אברהם אוימוב, החשוד בנס־יון להבריח ארצה זהב במשקל 12 וחצי ק״ג.

למכירה דירה

4½ חדרים בבית קטן + מחסן וגינה גדולה, אפשרות לתוספת 2 חדרים, ביד־אליהו. לפנות טל. 58638 אחה״צ ובע־ערב.

האזינו הערב לדבריו של

אינגי דוד שטרן

נשיא מרכז הקבלנים והבונים בישראל על תחזית ענף הבניה בשנת 1974

הערב בתכנית „הסור השביעי״ בשדרי ישראל גל א׳ בשעה 17.05.

„גיוס״ לאיסוף תפוחי־אדמה במרום־גולן

מאת כופר „דבר״ בבריר

בקיבוץ מרום־גולן בטלה כל חמשמת החברים. אך הפצם לא מסעמים במחברים אלא כדי „לחקוף״ את חלקת תפו־חי האדמה (350 דונם) ולהוציא את התפוחים מהאדמה כדי ש־לא יפגרו. המבצע יימשך כ־ארבעה שבועות.

נער מעזה טבע בכנרת

מאת כופר „דבר״

מטספה אלגמלה, בן 19, מעזה, טבע בכנרת אתמול לפני־הצהריים.

הוא בא לטבריה עם קבוצת מטיילים מעזה ובילו על הטיילת באזור בתי־הקפה. אחרכך נכנס עם כמה צעירים אחרים לכנרת כדי להתרחץ. הם היו עסוקים הוא צלל ונעלם לפתע מעיני חבריו. המשטרה הודעה וכן צר־ללן חובבי, שהוציא את גופתו מהמים.

היחידה לחזות העיר ת״א התרוקנה מתוכנה — ומנהלה עזב את העיריה

מאת דניה תרניש, סופרת „דבר״ כתל אביב

מנהל יחידת חזות העיר כ־עיריית תל אביב ברשון יוכל, שבתמנה לתפקידו כתקופתו של מ״מ ראש העיריה אריאל עמי־עד, עזבו את העיריה. לסופרת „דבר״ נודע, כי פרישתו באה לאחר שהיחידה לחזות העיר התרוקנה מכל תוכן וסמכויו־תיה בוטלו בתשעת החודשים ה־אחרונים.

ברשון יובל הוא מאחרוני ה־עקידים הבכירים שבאו לעיריית תל אביב בשנור האחרון. לזכותו ברשם ביצוע פרויקטים שונים ל־שיפור תנאי החיים, בעיר כגון גני הנרפתקאות, כברות, מבצעי ניקיון שכונתיים, גני שעשועים על ציהם החדש (שנתקבלו אחר כך בכל המקומות בארץ) ועוד.

הגיבוי החזק שנתן לפעולות ל־שיפור חזות העיר בזמנו מ״מ ראש העיריה אריאל עמיעד הפך את היחידה לאחת הפעילות הר־חשובות בחיי העיר. עם כניסתו של שלמה להם לתפקיד ראש ה־עיריה הוא אמר שישאיר בידי יובל את חיק חזות העיר אך ל־מעשה פעילות היחידה שותקה כליל וכאמור היא התרוקנה מכל תוכן. במצב זה ביקש ברשון יובל להחז־ליף את התפקיד. ואכנס להם הבי־סיה למנותו מנהל מחלקת הנכ־סים אך באחרונה חזר בו ראש העיריה מתמיכתו הזו״ב. כי יח־מוך במועמד אחר, עו״ד אריה בודרדיסקי, המומלץ על ידי חסי־בת „חזות״ וראשה. מ״מ ראש ה־עיריה יגאל בריטל.

פרישתו של המנגנון

התפקיד של מנהל מחלקת ה־נכסים התעה עם התפטרותו של המנהל י. אלקבץ, שפרש באחרי־נה מן העיריה. ארגון עובדי העיר־יה מתנגד למינויו של עו״ד א. בורדוסקי למנהל מחלקת הנכסים ותובע תפקיד זה להמנהל משה אבבדובסקי, המשמש עתה כמשנה למנהל העיר ומנהל אגף הרישוי. הארגון מרגיז, כי הנהלת העיריה חקפיאה את אגף הרישוי במיכתל ההנדסה ורוקנה מתוכן את תפקידו של מנהל אבבדובסקי. מכיתן ש־אבבדובסקי הוא בדרגת שכר ה־גבוהה ביותר, מינויו לתפקיד מנ־הל מחלקת הנכסים מבטל את ה־צורך במיכרז.

כמו כן מתנגד הארגון בכל תו־קף לכהונת ראש העיריה לפרסם שני מכרזים לתפקידים מנהל מיקוד עירוני וסגנו. תפקידים אלה לא היו קיימים עד עתה, ולמעשה אין מבר־נים מה צריך להיות תוכנם. ה־עבודה הצקרונית של הארגון היא ליצוד תפקידים חדשים בתקופה בה החזלם על הקפאת קבלת עוב־דים חדשים לעיריה בשל הצורך בצמצום התקציבים. שני התפקי־דים החדשים הם בדרגות שכר גבו־הה ביותר — י״ח ו־י״ט. שהן דרגות של מנהל אגף בעיריה.

יש המדברים, כי מרעמדי ראש העיריה לשני התפקידים החדשים הם שני העובדים מיק הירשפרנג וריימר שגי, שהוכנסו על ידי ראש העיריה להם לפי חוזה מיוחד כיד־עצים לסכונות ועורכי סקר על שכונות. השניים הם פעילים ב־תנועת „איחוד הליכוד״.

תחנות המשטרה — רק לאחר קיום התנאים לכך

בעקבות הפרסומים בעתו־נות על הודעת השרות שו־למית אלוני, ש־55 תחנות משטרה יקבלו תלונות על מפגעים במצרכי המזון, הו־דיעה דוברת משרד הבריו־אות דבורה גנני, שהחוד־עה מוקדמת מדי, ואם אמנם אזרחים יפנו לתחנות המש־טרה, תלונותיהם לא יה־יו קבלו.

רצת השרים לעניני פנים ר־שיותים החליטה, שאזרחים יוכלו להגיש תלונותיהם על מפגעים ב־מזון ל־55 תחנות משטרה רק לאחר שיקיימו שלושה תנאים יהם: א) שכל תחנת משטרה תצוייד במקרר ושמלי, בו יישמ־רו דוגמאות ממזון פגום עד אשר יועברו למעבדות של משרד ה־בריאות לבדיקה. דוגמאות אלה ישמשו כמוצגים משפטיים. ב) יינתן למשרד הבריאות תקציב של מיליון ל״י, המלל מימון של אמ־צעי החבורה להעברת דוגמאות מתוצרת המשטרה אל המעבדות ותקנו של 25 עובדים מיוחדים, שיגמסקו. בהכנת הדיקים נגד ה־עברייגים המסמדתם לדין. ג) מש־רד המשפטים יכין הצעת חוק, אשר תאפשר הטלת ברירת קנס על עבריינים במפגעי מזון, וזאת כדי להקל את העומס הרב הקיים בבתי המשפט בתיקים מסוג זה. כל עוד התנאים אלה לא יימו־שו, אין להגיש תלונות על מפגעי מזון לתחנות המשטרה.

500 נהרגו בתאונות דרכים ב־9 חדשים 47 בספטמבר

מאת כופר „דבר״ לענייני תחבורה

בחדש ספטמבר השנה נהרגו בתאונות דרכים 47 איש, לעומת 57 הרוגים מתאונות דרכים בחודש אוגוסט השנה.

לפי פרטים הלשכה המרכזית ל־סטטיסטיקה נהרגו בתשעת החוד־שים הראשונים של שנת 1974 — ימאר — ספטמבר — 500 איש, לעומת 533 הרוגים בתקופה המק־בילה אשתקד, כלומר ירידה בשי־עור 6 אחוזים.

בצער רב וביגון קודר
הננו מודיעים על פטירתו של אחינו

עוזי מולד (מולדבסקי) ז״ל

לאחר מחלה קשה

המהלויה תצא מבית הנפטר ברחוב המעין 13, גבעתיים, ביום א׳ 20.10 בשעה 3 אחה״צ לבית העלמין בנחלת יצחק

אבלים: אשתו דלילה שמחוני
בנו עדי
אחותו הדסה שפירא
ומשפחות אחילאה, לאהיס, און, שמחוני ומרון

אם השתתפת בהגרלת מפעל הפיס ונדמה לך שלא זכית...

אם בדקת היטב את פרסומי המספרים שזכו בהגרלת מפעל הפיס, ולא מצאת ביניהם את מספר הכרטיס שלך, אם מוכר הפיס הניע את ראשו בשלילה לאחר שבדק את כרטיסך, ואם אתה חושב: "לא זכיתי", כדאי שתדע: אתה כן זכית!

זכית במאבק על חייו של חולה במחלקת הלב בבית החולים איכילוב, זכית בבכי ראשון של תינוק ומבט אם מאושרת במחלקת היולדות בבית חולים השרון, זכית בשחוק והדוות חיים של אלפי תלמידי בתי ספר הלומדים בתנאי רווחה ונהנים מפעילות חברתית וספורטיבית במועדונים ובתי נוער, זכית במילת תודה מעשרות אנשי מחקר, הרכונים על עבודותיהם, בתקוה להביא לעתיד טוב יותר.

אתה השקעת השבוע מכספך בכל אותן תכניות שבדרך, בכל אותן מטרות שמפעל הפיס הציב לעצמו כחוליות בשרשרת של קידום ורווחה סוציאלית. בשבוע הבא שוב פתוחה בפניך הדרך, והפעם - גם אל תכניותיך שלך. מי יודע?

מפעל הפיס - לשיפור איכות החיים

למשפחה ולקבוץ דפנה
השתתפותנו באבלכם במות

שמוליק גורביץ ז״ל

בית כפר סאלד

ביום ב׳, 21.10.74, יום השנה לנפילת
בנינו—חברנו היקר

יצחק קופל ז״ל

נפקוד את קברו ונתייחד עם זכרו בשעה 16.00

המשפחה
ובית רמת השופט

אוטובוס לרמת השופט יצא מתל־אביב מרחבת היכל התרבות בשעה 14.00.

לפנינה, לילדים
ולבית משמר הנגב

אנו אתכם באבלכם הכבד
במות חברנו וידידנו היקר באדם

ישראל גזית (ז׳ומסקי) ז״ל

לוחמה ובן־ציון חילביין

-ביום א׳, ד׳ חשון תשל״ה, 20.10.74,
במלאת שלושים לפטירת חברתנו

חנה אורין ז״ל

נעלה לקברה בשעה 3.30 אחה״צ
בבית העלמין בכפר יהושע.

המשפחה
ובית כפר יהושע

לקוניה, יהודית, וצילה
לנפתלי ולשלמה ומשפחותיהם
אתכם אנו באבלכם וביגונכם על

שמואליק

כי איננו.
הטוב והמיטיב למשפחה כולה.

חיה, יפה ואליעזר שדמיין

ביום ראשון, ד׳ חשון תשל״ה, 20.10.74, בשעה 6.30 בערב,
באולם הישיבות של בית הועד הפועל של ההסתדרות
(בקומה ה־ד)
נהייחד עם זכר חברנו

נח שלמוני ז״ל

פולל בתנה
הנהלת החברה
ארגון הפועלים היציבים והקבועים
ארגון המכפיתרים היציבים והקבועים
הסתדרות פועלי הבנין

בצער רב אנו מודיעים על פטירתו של

יצחק וידרקר

מהעובדים הבכירים בבית הועד הפועל
ומזכיר מועצת פועלי חדרה לשעבר

הועד הפועל של ההסתדרות
וחבר עובדיו

זלמן שזר
דיוקנו של נשיא

אלבום מתוך ובו מובאות מדברי זלמן שזר וממכתביו.
טקסטים פרי עטם של דוד זכאי, חנוך ברסוב וישעיהו אברך ועשרות צילומים.

עם עובד

פסנתר כנף
STEINWAY & SONS N. Y.
במצב מצוין — למכירה
„גוטסמן״, רח׳ אלנבי 38 (מול מוגרבי) תל־אביב
טלפון 55662- מבחר גדול של פסנתרים.

מרכז השלטון המקומי בישראל
מתאבלים על מותו ללא עת של

יצחק וידרקר ז״ל

ראש עירית חדרה לשעבר
ומשתתף בצער המשפחה ועירית חדרה
פנחס אילון
יו״ר מרכז השלטון המקומי

במלאות שנה לפטירתו של יקירנו
בעלי, אחי, אבינו וסבנו

יוסף פלדמן ז״ל

בר׳ אליעזר דב הכהן

תתקיים אזכרה בבית העלמין בפתח־תקוה
ביום ראשון, ד׳ חשון תשל״ה, 20.10.74, בשעה 4 אחה״צ.
אוטובוס מיוחד יצא מבית פלדמן, רח׳ לחמר הגיטו 22, בפר״גים א׳, בשעה 3.30 אחה״צ.

המשפחה

עם החבר

א. זברסקי ומשפחתו

אנו אבלים על פטירת האחות

צפורה טל ז״ל

בנק הפועלים בע״מ

לחבר עזורי משה
אתן באבלך במות עליך

אמך ז״ל

בנק הפועלים
סניף קרית שלום
ההנהלה והעובדים

העקרונות ברורים; צפוי מיקוח על תיקים

החלטת מרכז „העבודה״ לאשר את צירופה של המפד״ל למשלה ההחלטה החיובית הצפויה של מרכז מפד״ל ב־נידון, יחזירו את המפד״ל לממשלה לפי קווי־היסוד שהוסכם עליהם בעת כינונה של הממשלה בראשותה של גולדה מאיר.

ונוספת הסעיף בשאלת חוק השבות, שלפיו ייקבע הנוהג ברישום גרים תוך תקופת עבודתה של ועדת השרים לבירור בעיית הגיור, קובעת שכל החלטה בנידון צריכה להתקבל תוך הסכמה. אי־לכך אין שום סיבה שמפלגה כלשהי, המש־תפת בקואליציה תפרוש מן הממשלה המורחבת. יש איפוא לקוות שהבסיס הפרלמנטרי של הקואליציה אכן יהיה רחב ואיתן יותר.

אמנם אמש נראה כי „ככשול של הרגע האחרון״ עלול ליצור עוד קשיים, אך סביר להניח כי הוא לא רציני ולא יקשה להתגבר עליו. התביעה כי הנהגת המפד״ל תסתייג מהתנחלות בלתי־חוקית נראית מיותרת — אבל, הצעה כזו נדחתה במרכז „העבודה״ ברוב גדול — והוא מיותר לא משום שמותר למפד״ל לתמוך בהתנחלות אשר בניגוד לדעת הממשלה, אלא משום שעצם ההצטרפות לקואליציה פירושה קבלת קווי־היסוד של הממשלה. גם פגישת נציגי גוש „אמונים״ עם י. בורג, המכוונת למנוע את ההצטרפות — ספק אם תשיג מטרה זו. אך היא מעידה עדות נוספת כי לגבי חלק כן היו־מים של „ההתנחלות״ היא היתה תרגיל המכוון להשאיר את המפד״ל באופוזיציה.

אולם גם לאחר שיוסרו המכשולים הצקרוניים האחרו־נים, צפויה התמקחות על מספר התיקים שיימסרו לשותף המצטרף, ההנהגה המקובלת היא שהמפד״ל מצפה לארבעה תיקים. ואם כך — צפוי חידוש תביעתה של מפ״ם לתיק נוסף, ובזאת אולי נפתחת הדרך לתגובת־שרשרת מצד החסיבות במפלגת העבודה וקשה לראות מראש לאן הדברים יגיעו.

עתה הזמן להזכיר למנהלי המרים משני הצדדים, כי הציבור בישראל בשום פנים לא יקבל תפיחת משרדי הממשלה משעמים קואליציוניים, בתקופה של קשיים כל־כלים ותביעות מוצדקות להידוק החגורה. אפשר ש„ראשית חטאת״ בזיתור שנעשה בשעתו לליע, שקיבלה שני תיקים בממשלה על ארבעה חברי כנסת. לאפלגה זו הוזגלת באר־גון מחדש וייצול משרדי הממשלה ניתנת לימוש עקרונותיה על־ידי פתיחת הדרך לדיון ענייני על מספר חברי הממשלה, לפי כוחן הממשי בכנסת, ולפי צר־כיה של מדינה. העומדת לפני הכרעות גוריליות וקוקה לממשלה בעלת כושר הכרעה ופעולה — ולא ל„כנסת זוסא״.

המוצדק והמופרז בביקורת הקליטה

דרישותה של התאחדות עולי ברית־המועצות להקים ועדת כנסת לענייני קליטה ועליה צריכה להישקל מתוך אספקט אחד בלבד: האם יהיה בוועדה חדשה כזו כדי לתרום לשיפור וליעול בתחומים שבהם יהיה עליה לפעול?

הדרישה הושמעה השבוע אגב טענות קשות על ליקו־ים בקליטת העליה, על בירוקראטיה קשוחה ועל אוזיה ערינת בציבור כלפי הבאים מברה״מ. אנו חוששים, שהצגה חד־צדדית של חסאינו ו„מחדליהו״ בקליטה יש בה משום עיוות האמונה, ויותר משתעיל לתקן פגמים, עלולה להיות לה השפעה שלילית גם בתחומים חיוביים. מדריעות של עולים לרמה שהמדינה גם במיטב מאמציה לא תוכל להגיע אליה, הן בהתעמת עולים־בכוח על־ידי תיאורים של כש־לונות־קליטה שלא בפרופורציה וממילא שלא כדין.

עובדת־יסוד, שאין להתעלם ממנה בשום דיון על בעיות העליה וקליטתה, היא שאומה קטנה, עניה ועמוסת תפקידים עושה זה שנים מאמצים עליונים לקלוט עולים בצורה נאותה ככל האפשר, ומיום שהחל זרם היוצאים מברה״מ, מופנה חלק מכריע ממאמצים אלה לעליה היונית זו. עליה — כל עליה — כרוכה בדרך־הטבע בהבלי קליטה פיסיים, בחבלי הסתרסות בחברה חדשה ורכישת לשון חדשה, ובכל העליות שידענו עד כה היו קשיים בתחומים אלה ובמצאו עולים שלא יכלו לעמוד בהם. אך כול הקשיים הללו, שנוספו עליהם בוודאי גם מקרים של קשיחות ביורוקראטית וכל עוינות ותיקים כלפי „ירוקים״ (ראה, למשל, היחס כלפי עליית ה„יאקים״ בשעתם), נראה שלא היהה עוד עליה כעליה הרוסית של ימינו, אשר זכתה — לפחות מבחינה חמרית — להתאזרות המדינה להקל עליה להתגבר על יסורי קליטתה.

מספרים אחדים מדברים בעדם: משנת 1967 קלטה ישראל רבע מיליון עולים, מהם מאה אלף מברה״מ; 90 אחוז מאלה מסודרים במידה מלאה בשיכון ובתעסוקה.

אמת היא, שבעיקר כאן מלחמה יום כיפור התרבו הקש־יים בקליטה בשל קפאון בבשק, מצב מדיני ובמחוני כתתה, המשפיע על המוראל של האוכלוסיה הוותיקה, גם של ציבור העולים. אף־על־פי־כן יש לקוות, כי העליה מברה״מ — שכה ייחלנו לה — תקבל, אחרי סימני האמה בחדשים האחרונים, תנופה מחודשת עם הבטורה על מתן רשות בקרוב ליציאת רבבות יהודים מברה״מ בשנה. יהיה עלינו לעשות את הכל, כדי שהכריזתו של שר הקליטה, שנהיה מסוגלים לקלוט בצורה מסודרת עליה כוללת (מברה״מ ומקומות אחרים) של 60,000 ב־1975, לא תהיה כן הכפה ולחוץ.

בהקמת ועדת כנסת כתרופת־פלא יהיה משום אכליה ואוצאה עצמית. מה שנדרש באמת הוא הערכות כללית של הצם ומוסדותיו כדי לעמוד במרימה, שכולנו ודאי למדנו ביחוד בשנה האחרונה להכיר בחיוניותה.

„החברה לישראל״: אלילים שהתנפצו

יסיבת הדירקטוריון של „החברה לישראל״, הצריכה להתקיים היום בפארים, ודאי לא תתנהל במצב־רוח מרומם, ובדין. הסיבה לבקורת העצמית שהדירקטוריון חייב בה נצוצה לא רק בהפסדים הכספיים הצפויים להברה בעקבות השקעותיה אצל סיבור רוזנבאום, כי „החברה לישראל״, למרות ההפסדים, תעמוד כנראה איתנה על רגליה הפיננסיות. מה שצריך להכריח אותה, והוא מטריד לא רק אותה, זו היזקרה שאבדה לה — ואבדה לה בצדק — לאחר שפעילה נתגלו בכשלונם. גרוע מזה: אחרי כשלונם נתגלו כמהפכים שעירים־לצואה, כבלתי־קונסטרוקטיביים, כסותרים זה את זה, ופוד כהנה וכהנה.

הדבר הדחוף ביותר, בישיבה הקרובה של הדירקטוריון בפארים, כאשר התקלה התמורה כבר היתה ידועה ואפשרויות ההצלה עוד היו גדולות יותר, צריך היה להיות — לנסות ולהציל קודם־כל מה שניתן להציל: כספים ישראליים וכספים של יהודים בחו״ל.

„החברה לישראל״ לא הלכה בדרך זו. אחד משלושת המנהלים הזמנים החדשים שלה הכחיש בכל־מכל, שהרצע לה להצטרף לקונסורציום, אשר יציל את הבנק של סיבור רוזנבאום מהתמוטטות. מנהל אחר מבין השלושה הכריז, כי ההצעה לא היתה טובה. הרי לפנינו מהודרה פיננסית של קרדת שלום־עליכם, שלא כאילו אותה, אבל אחר־כך היתה בכל זאת שאולה אך חלולה...

אפשר היה להוסיף ולמנות את הסתירות בהודאות ובהכ־חשות, את ההכאות־על־חטא של חזה הזולת, אך אין סעם בדבר. הדבר החשוב עכשיו הוא, ש„החברה לישראל״ תעלה על פסים קונסטרוקטיביים בתחרות הסחר האמולל, שלא רק המנכ״ל שלה אלא גם חברי הדירקטוריון שלה אכמים בו: שתשתף פעולה עם כל הגורמים היכולים לסייע במאמצים להציל מה שאפשר להציל; שתחדל להתגדר בעמדה אנוכית בנסיון לדחים אצבע מאימה כלפי אחרים בטעה הכשלון הוא שלה.

רשות הדיבור לקלפי

מאת אליהו אגרס

יש לומר עתה את הדברים ב־צורה פשוטה וברורה ביותר: אין מנוס מקיום בחירות בישראל בזמן הקרוב. אמנם. הכל יודעים שיהיה חכרח לקיים בחירות זמן רב לפני תום כהתנה של כנסת זו בסתיו 1977. בהתאם להתחיי־בותה של הממשלה לא להסכים לשום פשרה טריטוריאלית ביתר־דה ושומרון לפני שהם בישראל יגיד דברו ויכריע בשאלה זו. אולם ההתפתחויות של השבוע האחרון מחייבות. לפי עניות דע־תי. ערכת בחירות בכל החקדם, כדי לאפשר התארגנות מערכנת של הכוחות הציבוריים הפועלים בישראל בהתאם להשקפותיהם על עתידה של מדינת ישראל ולא לפי הסטאטוס קוו.

מה הן ההתפתחויות שיש בהן משום נקודת־מפנה?

חתימתם של משה דיין ושלמה חברי כנסת אחרים מרפ״י על עצומת הליכוד נגד חלוקתה הס־ריטוריאלית של הגדה המערבית ומסירת שטח כלשהו מיהודה ו־שומרון לשלטון זר מבטאת אקט פוליטי בעל משמעות רבה. היא החריפה ניגודים בתוך מפלגת העבודה וגרמה להחשת תהליכים, שמילא היו מתפתחים — אם כי בתקופת זמן ארוכה יותר. באו נסיונות־הנפל של התנחלות קבוצות צעירים לאזכיים־דתיים, ובעקבותיהם עצומת הליכוד ד־ההזהות עמה מצד משה דיין וכמה ראשי חטיבת רפ״י לשעבר החודשו את התהליך. שכן בחתי־מתם על העצומה הם הפליכו את הכפפה לעבר ממשלת ישראל ומפלגת העבודה והמחישו באו־רח חד־משמעי את־הסכנות וחוק־שיים הצפויים לממשלה זו בעתיד הקרוב.

בהחתימתם זו הבהירו דיין ו־חברו לראש הממשלה ולראשי מפלגת העבודה. העומדים עתה בשלב־הגשר של המרים על צירוף המפד״ל לקואליציה (זה, כנראה, גם היתה כוונתם העיקרית של דיין וחברו באקט הפגנתי ומתו־גרה זה). כי הרתבה הבסיס הפר־למנטרי של הממשלה אינה אלא משענת קנה רצוץ, שכן בסופו של חשבון עלול להתברר, כי זה ארי־תמטיקה לא השתנתה לטובת הממשלה וביחסי־הכוחות בין מפ־לגות הקואליציה והאופוזיציה אף חלה הרעה עם הצטרפות קבוצה נכבדה של רפ״י אל מחנה המת־נגדים לפשרה טריטוריאלית ביהו־דה ושומרון, הכולל את ליכוד וצעירי המפד״ל. אין גם ספק, כי תמיכתם של דיין וחבריו ב־עצומת הליכוד מעודדת ומחזקת את ידיהם של צעירי המפד״ל לראות הסכרעות הצפויות במפ־לגה זו. ואין צורך לומר, כי אקט זה הוסיף כוח לבניין וחיזוק את סיעתנו, כי יש רוב בכנסת נגד פשרה טריטוריאלית.

*

כאשר הוקמה לפני ארבעה חד־שים ומעלה ממשלת יצחק רבין, ודיין לא נכלל בתוכה, היה ברור לכל, ששר הבטחון לשעבר יקיים את מה שאמר, כי אינו מתכונן „לגדל פרחים בגתלי״ וכי יחכה לשעת כושר כדי לחזור לשלטון. דברים שאמר בחודשים שונים בתוך תקופה זו היה בהם יותר מרמז, כי הוא יעשה הכל, כדי למרפד כל יומה בצד במטלת ישראל למשא־ומתן על הסדר שאינו נראה לו.

יש המצביעים על סתירות ב־עמדותיו והשותיו של דיין בס־רוצת השנים. כולנו התבדחנו פעמים רבות על הדברים תיפר־כם. דיין משמיע חדשות לבל־רים. הנה שבועות מספר לפני מלחמת יום הכיפורים בגן דיין מחלכים לדעה, כי אנו עומדים בשלבים האחרונים של המלחמה וצפויה לנו תקופה של שקט ורגיעה. תקופה זו צריך היה ל־נצל, לדעתו, להתנחלות בשטחים. ואכן, בישה זו היתה מונחת ביסוד הסעיפים האופרטיביים ה־כלולים במסמך גוילי. שנתקבל במפלגת העבודה כאחיזה של אימים מצד דיין וחבריו לפרוץ שהרוב הגדול במערך התנגד ל־מסמך זה. יודע מה היו דעותיו ומקומו של דיין במלחמת יום ה־כיפורים. תרומתו היתה בחטלת מרה־שחורה של הממשלה וצל מעצבי דעת הקהל הבבואתה קוד־רות על שואה בימיה הראשו־נים של המלחמה. ומיד אחרי המלחמה יצא דיין בסיסמה, כי אנו נמצאים בתחילת המלחמה ולא בסופה. זהו הלקח שהוא למד מהתרכתו המטעית לפני מלחמת יום הכיפורים, כי „אם ינסו המצ־רים לתקוף אותנו יישאר מהם בל של גרזאות מנקים, שלעומתו ייראה חורבנם במלחמת ששת ה־ימים כסמל מיניאטורי.

על אף כל הסתירות יש עקי־בות בעמדותיו של דיין מאז מלחמת ששת הימים. למרות ה־דימוי ה„יוני״ שהדביקו לו ב־הזדמנויות שונות, כאשר גילה מעצמים מאקסים נכישות מסרי־בת. הרי לאמיתו של דבר דיין היה תמיד נשאר עד היום „ב־קיהוני בהחר. הוא מוכן לוו־תריים ירושלים בסיני. אילו אינו מוכן לוותר אף על שפל אחד ביהודה ובשומרון. הוא אינו מאמין באפשרות של שלום, מאחר שאינו מאמין, כי הערבים יסכימו לכך אי פעם.

האקט ההפגנתי האחרון של דיין וחבריו מכוון נגד ממשלת רבין ונגד הקו שלה בדבר נכר־נות לחחורת ששחים תמורת הס־דר שלום. אם דיין ניסה להמתיק את הגלולה בהופעתו בסלידיה בדבר הפרדה בין תוכן (אי החזר־רת יהודה ושומרון לשלטון זר), שאותו הוא מקבל, ובין צורה (התנחלות שלא באישור הממ־שלה) שממנה הוא מסתייג, הרי הוא לא היה משכנע ביותר. שכן חתימה על עצומה שיזמו אותה הדוגלים בהתנחלות זו, ובימים שכחחות צה״ל עסוקים בסילוק מתנחלים מהמקומות, שבהם הם מבצעים פעולה בלתי־חוקית זו — מבטאת הזדהות עם אנשים אלה המכוונים אותם ומזמזה מעשה ההגרות בממשלה. הער־שה הכל כדי למנוע התנחלות זו.

*

אמרנו לעיל, כי צריך לקיים בחירות בישראל בהקדם. מדוע?

תוצאות הבחירות לכנסת, ש־נערכו בסוף דצמבר 1973, אינן משקפות את דעות הבחרים ב־ישראל אחרי מלחמת יום הכי־פורים. רשימות המועמדים לא שונו. אנשים הנושאים באחריות ישירה לאחד המחדלים החמורים בתולדותיה של מדינת ישראל הופיעו כמועמדים במקומות ה־ראשונים של רשימת המערך. ה־עובדה שמסמך גילוי הזחלף ב־מסמך ייד הציקורים, שהיה יחני יותר הדבור בו במפורש על פשרה טריטוריאלית, לא היתה. מכרעת, שכן לא היה אמון לראשי מפא״י הפיסטוניות לתבוע ביטול מעגיב של מסמך גילוי. וכך שוב נשארו הדברים ללא הכרעה וניתנים לפרושים שונים. אמנם, שלוי שת השורים הבכירים התחלפו ובמקומם של גולדה מאיר, משה דיין ואבא אבן באו יצחק רבין שמעון פרס ויגאל אלון. אולם לממשלה זו, שזיא ממשלת־המשך (ושינוי?) אין מנדט לשנות שי־נויים מהותיים במדיניות שנקבעה על־ידי קודמתה. כל צעד נשקל במאזניים של שלמות המפלגה והתכבות הצפויות לה.

מפלגת העבודה לא תוכל להמ־שיך ולהחזיק במצב של עיר־פל. היא חצטרך להכריע הכרעה חדה בעד או נגד פשרה טרי־טוריאלית משמעותית ביתר לכמן הסדר שלום.

דיין ושלושת חבריו אמרו את דברם. השאלה היא: היכן מקו־מם של השרים שמעמן פרס ומי יעקבי, ושאר חברי הכנסת מ־חסיבת רפ״י לשעבר?

פרס מעניין: ב„אתם״ מ־11.10.74 מסאר מרדכי בנסנס, כי לפני שנים אחדות הרצה בבית ברל יחד עם בר יעקבי שאמר, כי עם „החזרה שבעל־שות״ אפשר להסתדר בגבולות של 10 עד 15 אחוזים מן השטחים המרחוקים. כלומר, אפשר לוותר על 85—90 אחוזים מן השטחים בלי לסכן את בטחונה של ישראל. ואם בר יעקבי מכן שהממשלה תאמר דברים אלה היום ותנקוט עמדה זו באורחה רשמי, כדי לצמצם את עוי־הויכוח על הגבולות?

אם יוחלט על קיום בחירות בקרוב יידע העם בעד מה ובעד מי הוא מצביע: בעד מפלגת הדוגלות בשטרה טריטוריאלית — או בעד מפלגות הדוגלות בשלמות הארץ וב„אף שעל״. ה־מצביע בעד מפלגת העבודה יידע בעד איזו מפלגה הוא מצביע ובמי הוא בוחר.

מפלגת „העבודה״ מגיעה עתה לפרשה דרכים. עליה להכריע על דרכה. ללא בחירות יימשך הס־טאטוס קוו, המשטשה והערפל. רק בחירות חדשות יזיזנו את המפלגה הראשית להכרעות ברו־רות.

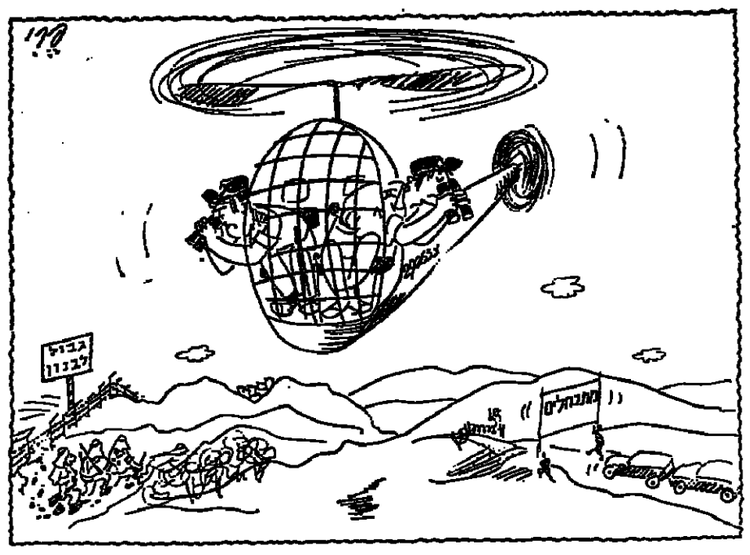

צה״ל בשתי חזיתות

מכונית פרטית שהיתה בדרכה מירושלים לתל־אביב עלתה אתמול באש כתוצאה מהתפוצצות מטען חבלה. ראת ידיעה בעמוד 2.

מידות באבל לאומי

זהו נושא כאוב, כאוב מכל נושא אחר בישראל. ואכן „ידא־תי בפצותי״. הנושא הזה: מה דין האבל הלאומי על חללי מלחמת יום הכיפורים, מה יהא משכו, מה תהא עוצמתו בתוך רצף הזמנים שלנו?

אין אני בא לעסוק כאן ב־אבל־היחיד. הוא ודאי אין לו שיעור. הבן שנפל בדמי־ימיו, האב הצעיר שלא ישוב עוד, הבעל האהוב שנלקח מעם רע־ייתו — אבידתם אבידת־עולם, ואינסטינקטיבית האבל מסורה ל־כל יחיד ויחיד מן השכולים והמיותמים.

אבל מה על האומה בכללו־תה? האם היא חייבת, האם היא רשאית, לקרוא מספד על חלליה בלי־הפוגות? האם על־יה לקבוע מועדי זכרון תכר־עים, עד כי נדמה, שרוח ה־אבלות שוב אינה פוסקת מקר־בה? האם אין ושש, שבא רי־מיים של שקסי האבל והאוכ־רה — עם כל הכונות הנעלות של עורכיהם להציב ציון ראוי לבודתם ולקרבנם של אלה שנתנו את חייהם הצעירים במערכה — יחיש כחם של המתאבלים־הפרטים בפתחו פ־עם אחר פעם את הפצעים שהי־חלו להגליד מעט. ובאותה שעה יהפוך את אבל־הציבור למע־שה־שיגרה, שלא יוסיף כבוד למתים היקרים אך יוסיף דכ־דון־נפש לאומה?

יזיעה קטנה שקראתי זי־שבוע בעתונות נראית לי סימ־פטומאטית:

„בחלקים מסוימים בתי״א וסביבתה לא נטמעה את־מול הצפירה לציון התחלת יום הזכרון לחללי מלחמת יום הכיפורים. בעקבות זה הובע חשש, כי היתה תק־לה בהפעלת הצופרים״.

אפשר שהיתה תקלה. אבל אפשר יותר שזהה „מחדל״ שמקורו בהחלשת המרחעות למידת החיוניות של צפירות־אבל. האמת היא, שאפילו ב־קרב משעותה שכולה רבות אתה יכול לשמוע, כי אין ה־מדינה צריכה לשקוע באבל פרמאנטי אלא לעשות לאי־פרשה. אני יודע על כמה קיבוצים, שלא קיימו מקס־זכרון השבוע — ולא משום שחבריהם אשר נפלו במלחמה אינם יקרים להם.

מדינת ישראל לא ידעה אבל לאומי כמו אחרי מלחמת יום־הכיפורים. לא אחרי מלחמת ששת ימים — שגם בה נהרגו מאות מחיילינו, שהיו יקרים למשפחותיהם ולאומה כולה לא עוצרת מחללי אוקטובר 73 — ולא אחרי מלחמת הקומ־מ־יות, שבה נפלו חללים במספ־רים אבסולוטיים ויחסיים לשי־עור האוכלוסיה פי כמה מש־נפלו לפני שנה. האם חללים במלחמת־נצחון — דמם סומק פחות? האם עליידי יחוד זכר מלחמת אוקטובר רק לי־אבלנו הקליקטיבי, אין אנו מ־חזקים את התנאיות שבכינו, כי נחלו „בצחון עצום, בצחון בצחה״, כדברי נציג הצבא ב־ישיבה החגיגית של מועצת העם המצרית לרגל יום 6 ב־אוקטובר.

קראתי את דברי הרהב ר־הנזמנה לאין־שיעור, שנאמרו באותה ישיבה. אך אין ספק, כי הם מעקפים את הערבים אות־רה שאחזה את הערבים אות־ני הישגיהם במלחמה. מדינת ישראל ראוי שאינה צריכה להתחרות בדברי התרברבות, ובזכרה את חלליה אולי גם אינה יכולה לציין כראוי את הישגיה הצבאיים שלה. ואו־לם אסור למדינת ישראל „לל־בוש שק״ כל ימות השנה. זה הדבר האחרון, שהיו רוצים אלה שהאבל נוצר לבצוד זכרם.

מבט על הדברים

„אמר זחבם של היהודים:
שבעים ירדתי לטמיון,
שבעים נבראתי ביודעים
מן התבונה והדמיון,
מן העורמה והמרוצים,
לסוסך יראה ותמהון.
— — — — — — — —
אמר זהבם של היהודים:
את קורוניה של אומה
כוחי תמך בעמודים
בחשמש האדמה״.

(נתן אלתרמן)

למראה הבקעים הרחבים המתגלעים בממלכת הממון היהודית — אוחזת בי חלחלה: האמנם תתמוסס אימפריה עתיקה זו, בתי־האלפים? האמנם תקרס, כמו רומא בפני הברבארים, בפני צמיחה חזקה ופראית ממנה, ממלכת זההב הערבית?

כבר מזמן נזרדתי — כמו לתושבת רעידת־אדמה מתקרבת — מסימנים מדאיגים המבשרים רע: כשנרדע על נפילתו הפתאומית של ברלי קורנפלד, השבוע הזהר בשמי הזהן (היכן? בשוויצריה? — לא, עשקיו היו פרושים על פני שלוש יבשות!), בעל חברת ההשקעות הענקית, הכבכישית, אי־אי־אס. שמרעזוניה הצנועות (ולכן מבטיחות כל־כך!) על דפי ה„טיים״ וה„ניחוויק״ כשכו את עיני ואת לבי. הבכיות איבדו את כל ערכן. אלפי משקיעים תלטו את שערותיהם. ברגי נתפס. בלשון חומרה עיסקית מכובדת של ה„טיים״ וה„וולסטריט״, הסתתרה אירוניה מאופקת של שמחה־לאיד: היהודי החטא... — מדאיג, מדאיג מאוד. ואחר־כך... זמן לא רב אחר־כך, כאן, אצלנו, גיורא גודיק נעלם. חוב של שני מיליון... ואחר־כך ואחר־כך...

אנשים רבים בארץ, בשבוע האחרון, נתחדדו להקות בדולות ולנחמות אחדות נפש עצומים נתגלו במכסיקו! סוף לאימפריית־הנפט הערבית! אני חושש מאד שזוהי שמחת־שוא: עוד לפני שיעקוד מגדל הקידוח הראשון, כל השטח וכל מה שמתחת לפני השטח — ייקנה מהם של מלכי־ערב!

האמנם אלה הם סימני קץ?

הנה נזדה: מימי חורבן הבית ועד היום, היהודים שכו מבטחם בשנים: באלהים, ובכספם.

רק הציונות — הצעירה־לימים — אמרה להמיר את הבטחונות האלה באחרים: אדמה, עבודה, צבא. וגם היא נכנעה לא־במעט באלהי היהודים ובכספם.

הנה נזדה: מכל עלילות־השקר הנוראות הכלולות ב„פרוטוקולים של זקני ציון״ למיניהם — אחת היתה נכונה: היה היה, בכל ימי הגולה, אינטרנציונאל כמון יהודי.

בו ובמכעותיו הפוביות־לחזר והגיתנות כשלטונים, נתגלמה — בצד האמונה, בצד הספר — האמונה היהודית. והא שהצילנו מגזירות רבות, גירושים רבים, טמדות. הוא עקנה לנו זכויות רבות, גם קרקעות בארץ המובטחת.

האמריאה הגדולה של הממון היהודי! זו שאנו, יפי־הנפש המתי־קדמים, בעלי הרציונות הנבחרתיים החדשים, מתביישים בה, משתדלים להסתירה, להכחישה, להשכיחה כמו חטאי־נעורים — היא עוד תיכתב פעם כמו האליאדה והאודיסיאה!

אנחנו מדברים על הרוטשילדים, המאירים, הולפסונים... אבל כבר־בימי האמוראים, בבבל תחת הפרתים, בנהרדעא, סורא, פומבדיתא, מחוזא — הנשיאים־ראשי־הגולה ציבדו אחוזות גדולות, גידלו מיקנה, סחרו בכשף. הישיבה אוכיה. ענן ריש־גלותא היה עשיר גדול. אבא אריכא חבר מסים. ארנונות. רב היה בעל שדות וכרמים — וכך הקימו בוי־מדש וכלכלו על חשבונם מאות תלמידים. פטורים מראגות פרגמה בירחי־כלה! עדיין של רב הונא — חנות שלמון הפרסים החדשים — ועוד בערבות דרום בבל ומשרתיו נשאו אותו באפיריון של זהב. לרב אבמא היו עבדים נוחים וכסאות־שן בביתו! רבא, רב חסדא, ואבא... כך קנו את חסדם של שלישים והתערבו בעניני מלכות!

האינטרנציונאל של עם־ללא־ארץ, של נבסים־נדים בבל ורחבי העולם! הסוחרים נודדים מאלכסנדריה לאסיה הקטנה, מאסיה הקטנה לרומי, למדינות גאליה האיברית. הסבויים מסתירים את צרור־כספם תחת כנף הבגד וקנים שמן־זית בהיספניה כדי לכבוד בפרובאנס. שמואל שולח איגרת־הלכה לרומי בידי שליח הנושא עמו פנינים למסחר. יש סוכנים בכל עיר, יש אחים־למסבא. קרובי משפחה, בארל, ביית, נרבונה. מרסי. נקראת „הכיר העברית״, כי בעלי האוניות שבה יהודים, בשאה החמרשית והשבית.

איך־מיטבר גרשא, ביב את מסיתיהם אם לא ככספי היהודים שסחטו נשדרו. מקרדי צמן צרפת ומרמניה? בבקיקם מיוקן בנה ארמונות לריצרד לביאריי. הזכה ליאופולד כאוסטריה, שסבה את ריצרד. הפקיד את שלמה היהודי על עסקי כסונו. וכך פשו בסיכי ברסלאו, ארפורט.

דון פדרו, מלך קסטיליה, מינה את שמואל הלוי מטולידו לשר האוצר שלו. זה שמואל הלוי שבנה בתי־כנסת, מבצרים, ארמונות. לאחר מותו מצאו אצלו 170 אלף דוברונים, 4,000 מרק כסף, 125 ארגזים מלאים כסף וזהב. לבד 80 עבדים ועוד ממון עתק סמון באדמה.

הם היו מלוזים־בריבית, נושכי־נשך, גובי מסים, חוכרי מסים, סוחרים, קמעונאים, חלפנים, מימנו כמלכות, נזדרד, גודרה, גטבחו, קמו מחדש. שילבו כופר־נפש, סכומים עצומים, בעד עצמם ובעד אחיהם, קיימו קהילות, פרנסו תלמידים, כלכלו את העניים, עלו שבמע־שבע אל המצודה עם צרור־כספם לקנות את חירם מחדש.

אנחנו יודעים על הרוטשילדים, הגולדשמידטים... אבל מה אנחנו יודעים על אימפריית ההון העצמה של הבהנדסים, בבאה ה־16? על זדנה גראציה מגדס. שממלכתה היתה פרושה מפורטוגל, דרך בדרום.

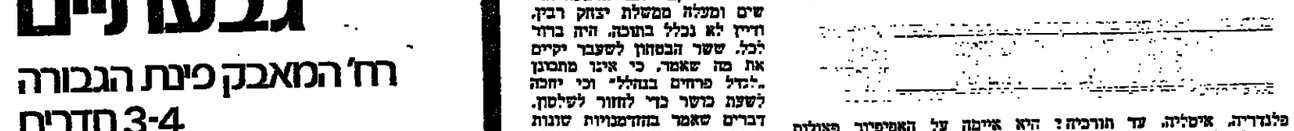

פלנדריה, איטליה. עד תורכיה? היא איימה על האמפיריה פאולוס ה־4 לבטל את האינקוויזיציה. את גזרות אנקונה — ולא. חבריו חדם על עיר הנמל טלו — מצור כלכלי! מקונטנטינופול שלחה הוראות לוונציה לפראה, לאנטורפן שכוהן היה כתכרות מלחמה! ואחר־כך חתנה, דון יוסף נשיא, שהשלטן העלהו למדרגת דוכס, איים על אוסטריה, צרפת, והפקיע ספינות בצד חובות שלא שזלמו! הלא הוא דון יוסף שעמד להקים מדינה יהודית בטבריה!

הבאנק הגדול בהמבורג, שהוקם במאה ה־17 ע״י 12 יהודים פורטוגזיים. הבאנקים בדוכסיות באדן, וירטמברג, הסן, פרנקפורט. כשמגשה בן־ישראל מנסה לשכנע את קרומבל להחזיר את היהודים לאנגליה, הוא כותב לו שהסוחרים מהולנד יעשירו את ממלכתו במטבע. ביהולומים, בתולעי־משי, ביין ובכסמן!

הסניורים, האברבאנלים, הסונציגים, המונטמיזרים, הכדורים, השטר־גים... דוד ששון הקים את הבאנק הגדול הראשון בבומביי, בראשית המאה ה־19, והיה בעל המונופול על סחר האופיום עם סין ויפאן. בנו, אלברט, יסד את המספנה הראשונה בהודו ופיתח את תעשיית המסי והכותנה...

המאה ה־19, ה־20... פירופים. בסיפרו „היהודים״ מגלה שכל יודעי־הסם בצרפת היו ממוצא יהודי. ומי הם עשירי ספרד וארצות אמריקה הלאטינית. אם לא צאצאי האנוסים...

מצרים, מרוקו, עיראק, הודו. ארצות־הברית, בראזיל, ארגנטינה, שוויץ... בתי־המסחר הגדולים, הבאנקים, הבורסה, בכל דלא־ניידי... אין מדינה, אין צבא. אין בנק, יש רק מסבאות שצרכן עולה. יודד, עולה ושוקע...

השיילוקים הקוללים בפי הגויים. השחזלנים המבוזים על ידי היהודים המשכילים והציונים. מי עוטה את ה„לוביינג״ בקונגרס ובמבאם של ארצות־הברית? בעלי קיוסקים של סיגריות? קמעונאים של דברי פתיקה?

האמנם הבקיעים שניבעו בממלכה הזאת מבטרים את קיצה?

כשאני קורא על המנוסטות באנק ישראל־בריטניה, על נפילת רוזנבאום, באנק קרדיט ציבה, על המפולת שבעקבות אלה — אני יודע, יש שערדיות כאן. עסקים שחוריים ועסקים כשלים. שחיתויות וגניבות־דעת וגניבת־ממון — אבל חשד כבד עולה בי שמאחורי כל זה עומדת מדינה גדולה, הפועלת במחתרת. של האימפריאליזם הפיננסי החדש של נסיכי הנפט הערביים. — זה הקונה את ה„טיטי״ בלונדון, ובריוסיה, תמונות רמבראנדט וטיציאן, 109 קולות בארים — לכוסם אחת ולתמיד את מבטחם השני של יהודי־העולם, ולהשאיר להם רק את אלוהים.

— מה הסעיף הבא? — שואל שר החוץ הצרפתי, לאחר שמחק בעפרונו את הסעיף הקודם — את יסאני מערב־הסעודית. הישב לפולו במשרדו.

— אתה יודע — אומר יסאני, כשהחיוך הנבזי לא כש מפניו.

— אינני חושב שמוקדם מדי?... — נושא אליו שר החוץ מבט זהיר מעל הנייר שלפניו.

— לא. — אומר יסאני.

— יש קושי מסוים. אתה מבין... — אומר שר החוץ.

— אין שום קושי — מחייך יסאני.

— טוב. — מחייך גם שר החוץ. אחר שתיקה קלה.

אחר כך הוא מלוה אותו אל הפתח כשידו חובקת את שכמו.

הבדל מן הדברים

מבט על הדברים

מבט על הדברים

ישראל לא תהיה שוטר של המערב

גישה ריאליסטית מחייבת להוציא מכלל חשבון פלישה למפרץ הפרסי

מאת דב אפל

ערב צאתו של ד״ר הנרי קיסינג׳ר למזרח התיכון הגלה מרדכי קארלי, נציג הבנק הממלכתי של איטליה (בנקה דאיטליה) בראיון לשבועון האמריקאי „ביזנס ויק״ תכניות מעניינות לייצוב משבר האנרגיה.

תכניתו מבוססת על התנגדות שהארצות עתירות הנפט לא יתיון מסוגלות לקלוט. בטוחה הנראה ל־עין, את מלוא הביקוש החעשיתי והידע המכנולוגי, אשר ארצות־המערב מסוגלות לספק להן תמורת מאות מיליארדי דולארים שיצטברו בידיהן מיצוא זהלק. הסכום לדבר הוא שהתשתית הכל־כלית וכוח האדם הכישון המעמד לרשות רוב הארצות מסיקות הנפט אינם מפותחים די צרכם. כי תוצאה מכך יזוהרו בידיהן יתרות עצומות של דולארים, מארקים, פראנקים ולירות סטרלינג. שיהוו איום בתמיד על יציבותה של הכלכלה העולמית.

לכן מציע נציג „בנקה דאיטליה״ מין הכנית מרשאל מעודכנת לטיהות ארצות הנלה הע־לישי לדלות־האמצעים.

תכנית מארשל המקורית איפ־שה לשקם עלידי סיוע אמרי־קאי רבימדים את מערב אירו־פה לאחר מלחמת העולם השניה והגיחה את היסודות לשגשוגה הכ־כלכלי. תכנית קארלי אמורה לאפ־שר את חילוצן של מדינות העו־לם, שלא נתברכו בארצות דלק, מהידרדרות נוספת בכלכלתן ולייצור תנאים לשילובן במסחה הבינלאומי־תית של סוף המאה העשרים. אלא שבניגוד לתכנית מרשאל, אשר הוגשמה עלידי חזרמת ציוד תצ־ריתי בשווי של מיליארדים דו־לרים מארה״ב, מדובר הפעם ב־עיסקה משולבת בין ארצות העו־לם הקאפיטאליסטי המפותח לבין הארצות המתפתחות עתירות־הנפט והמשרדדולארים למען שיקומן וקי־דומן של ארצות העולם השלישי, החלות באמצעי מימון עצמאיים.

יתרות של מיליארדי דולארים ומארקים, שישאירו בידי נסיכויות המפרץ הפרסי, ערב המעמדות ואי־ראו, לאחר מיפוק צרכיהן בציוד ובטכנולוגיה מערביים, יופנו, ב־התאם לתכניתו של מרדכי קארלי, לכיסון יבוא דע מכנולוגי וציוד מארה״ב, יפאן ומערב אירופה ל־ארצות העולם השלישי.

כערכת „ביזנס ויק״ מביעה תביכה נלהבת בריביתיותו של נציג הבנק של איטליה. הסבורנו הכלכלי האמריקאי מבור, שארה״ב היא המדינה. המסוגלת לשיל על עצמה את הזמה להעלות תכנית לשילוב הפסדדולארים עם הצמה הכלכלית של המערב. אולם לשם כך תצטרך להתגבר עודם כל על מכמולים כבדי־משקל. המתבאים הן ברגיעתו של נשיאה החדש של ארה״ב מנסיות צודים ברור־לי לכת בזירה הבינלאומית הן ברצונן הטוב של ארצות ערב לתת יד לביצוע התכנית.

אירן — במקום הראשון

בין הארצות המפיקות נפט תו־פסת איראן את המקום הראשון בבחירת עצמתה הכלכלית וכושרה הטכנולוגי. אבל איראן אינה מדי־נה ערבית והשפעתה על החלטו־תיהם ומהלכיהם של שליטי ערב זעומה למדי.

לכן אין לצפות לכך, שהשאה יוכל לשכנע את עמיתיו הער־ביים, כי ביצוע תכנית קארלי עו־לה בקנה אחד עם האינטרסים שלהם. לדעת „ביזנס ויק״ ישנם רק שני מדינאים ערביים בעלי שיעור קומה פוליטי וכושר אינ־טלקטואלי — סאדאת ובומדיין. המסוגלים ליטול על עצמם אה חיזמה בנדון זה. מערכת השבועון מייעצת איפוא במאמר ראשי לד״ר קיסינג׳ר להתוות את קווי היסוד של הכנית קארלי בשיחותיו עם נשיאי מצרים ואלג׳יריה.

אין לנו כמובן מושג אם מר־ביר המדינה האמריקאי קרא את הראיון עם מרדכי קארלי ב„ביזנס ויק״ ובודאי אין ביכולתנו לדו־דא אם הצלה את תביכתו בעת ביקורו במצרים ואלג׳יריה. אולם יהיה אשר יהיה גורלה של הכנית קארלי — דבר אחד ברור לפני: במערב יתורים לפתרונות פוליטיים־כלכליים לבעיית משבר האנרגיה ולעליית מחירי הדלק. ל־עומת זאת מתייחסים מדינאי־ה־עולם המערבי וכלכלניו לאפשרות של הפעלת כוח צבאי לגבי אר־צות ערב עתירות־הנפט והדלא־ים כאל תגיל אינטלקטואלי ולא כאל אפשרה מעשית ראלית.

השבועון האמריקאי „ניוזוויק״ ניסה באחרונה בהקשר זה שלוש אפשרויות:

א. לחמה פסיכולוגית מלחמה באיומים ובצעדים קונקרטיים כגון הפסקת משלוחי מזון חקלאיים וצ־יוד תעשייתי וצבאי, כדי לרכך את שליטי ערב ולאלצם להוריד את מחירי הדלק. ב. פעילות של השיירותים החשאיים האמריקאיים על־מנת להחדיר את השייחים ה־ערביים ולהביעם לעלות — פתוך חשש לגורלם האישי — יתר ההתשבות במצבה של הכלכלה ה־עולמית. ג. התערבות צבאית. אר־לם השבועון מדגיש, שהמדובר בתרגיל מחשבתי מאחר שכל זד אפשרויות אינן בנות־ביצוע מב־חינה מעשית.

באותיה הצבאית דן בהרחבה הגנרל בתר. פרשנו הצבאי של „ניוזוויק״ האמריקאי. הידוע בדרך כלל בגישתו הפרו־ישראלית.

על המפה, אומר הגנרל בתר, נראים שיכויי פלישה צבאית לב־סיביות קטאר, כדיין. בחריין ול־איזור הנפט של ערב הסעודית — מובים למדי. לשם כך נחוצים בסך הכל שישים אלף צנחנים מוסמים ואנשי יחידות עזר.

קשיין של מיבצע

אולם מבחינת ביצוע הבעיה מסובכת ביותר. הבבצע חייב ל־היערך באורח מתאומי חד־פעמי מהיר, כדי לבצע את פיצוץ מת־קני הנפט. שרובם כבולם מוקשו באחיזנה. דא עקא, שלארה״ב אין בקרבת מקום די כוחות צבאיים ובסיסי חיבוק להפעלת הפלישה.

לכן עלול להיחוצר מצב, שה־בוחות המקומיים של מפקי הנפט יספיקו להפעיל את המוקשים. אין גם ספק, שארצות ערב, פישארו מוגיע למעגל ההתקפה הצבאית, יצברו להתקפת נגד פוליטית וכל־כלית.

ביאומים ובצעדים קונקרטיים כגון הפסקת משלוחי מזון חקלאיים וצ־יוד תעשייתי וצבאי, כדי לרכך את שליטי ערב ולאלצם להוריד את מחירי הדלק. ב. פעילות של השיירותים החשאיים האמריקאיים על־מנת להחדיר את השייחים ה־ערביים ולהביעם לעלות — מתוך חשש לגורלם האישי — יתר ההתשבות במצבה של הכלכלה ה־עולמית. ג. התערבות צבאית. אר־לם השבועון מדגיש, שהמדובר בתרגיל מחשבתי מאחר שכל זד אפשרויות אינן בנות־ביצוע מב־חינה מעשית.

באותיה הצבאית דן בהרחבה הגנרל בתר. פרשנו הצבאי של „ניוזוויק״ האמריקאי. הידוע בדרך כלל בגישתו הפרו־ישראלית.

על המפה, אומר הגנרל בתר, נראים שיכויי פלישה צבאית לב־סיביות קטאר, כדיין. בחריין ול־איזור הנפט של ערב הסעודית — מובים למדי. לשם כך נחוצים בסך הכל שישים אלף צנחנים מוסמים ואנשי יחידות עזר.

קשיין של מיבצע

אולם מבחינת ביצוע הבעיה מסובכת ביותר. הבבצע חייב ל־היערך באורח מתאומי חד־פעמי מהיר, כדי לבצע את פיצוץ מת־קני הנפט. שרובם כבולם מוקשו באחיזנה. דא עקא, שלארה״ב אין בקרבת מקום די כוחות צבאיים ובסיסי חיבוק להפעלת הפלישה.

לכן עלול להיחוצר מצב, שה־בוחות המקומיים של מפקי הנפט יספיקו להפעיל את המוקשים. אין גם ספק, שארצות ערב, פישארו מוגיע למעגל ההתקפה הצבאית, יצברו להתקפת נגד פוליטית וכל־כלית.

המצוקה המצפונית

אינני מתעלם מהמצוקה הצב־פונית, שמתייחסים בה כמה מטו־בי הצעירים, שגילו מסירות הקר־רבה. אולם לאחרונה חלמה דעתם, תתארעה אכזבתם בצדקה הצי־בות, בזכותנו לארץ, שבא כרוכה היא בביטול „פלשתינאים״ וכד׳.

לא במעט גרמה לכך הבגמה הלאומנית הגרסה, כי הכוח הוא „הגורם היחיד הקובע את יחסי־רב אירופה. אשר לסוביטים, הרי אין יסוד לחשוש שמא ירחיקו לכת עד כדי הסתבכות במלחמה. הפוליטביורו אינו חבורת ממורי־פים. המוכנים לחיגרד להתנגשות צבאית עם ארה״ב. כדי להוכיח את כשרותם המתפכנית ואת נאמ־נותם לידידיהם הערביים. את מהי לכיהם של מנהיגי הקרמל קובעים האינטרסים המפלכתיים של בר־ה״מ ולא שיקולי יוקרה ואידיאר־לוגיה. הנובדת את האינטרסים הללו.

לפי הנדרתו המוסמכת של ד־מרשאל גרציקו כמלא אמנם הצ־בא הסוביטי בתקופתנו תפקיד נ־כר להשגת יעדי המדיניות הגלד־באלית של ברה״מ.

אולם אין פירוש הדבר, כי הצמצמה הצבאית של ברה״מ גוב־דה להגן על האינטרסים של מר־נות ערב גם אם זה כרוך בסי־כון ממעי לקיומה הפיסי של ברה״מ.

לא בכדי מאשימים המבהיגים ה־סוביטים את יריביהם הסינים, שהם מבקשים לגרום להתנגשות ברצינית בין ארה״ב וברה״מ, אשר תמוטט את שתי מעצמות הצל וחביים עלית שואה אפוקאליפטית.

ואין להניח, שהקרמל יפעיל כוח כדי למנע או לסכל פלי־שה אמריקאית למזרח הפרסי, כדי להפריך את שעבוהיהם של מאו וצ׳ו אן לאי. כי האימפריאליסטים האמריקאים והסוציאל־אימפריא־ליסטים עשו קנוניה השאיה, כדי לחלק את המזרח התיכון לאזורי מתוץ למעגל ההתקפה הצבאית. יהה זה — ממשלת ברה״מ לא תסתפק בביטוי תריף לאימפריא־ליזם ולניאו־קולוניאליזם האמרי־קאי — במקרה של פלישה — אלא תפתדל להפיק את מלוא ההנצלת מגלי הזעם נגד ארה״ב אשר יציפו את העולם הערבי.

תחזיות אפוקליפטיות

אכן, פלישה לאיזור המפרץ הפ־רסי עלולה להסתיים, לא בבצבוך מעמדה של ארה״ב במזרח, אלא בהתמוטטות השפעתה. גם שיקול זה לא נעלם מוחאי מעיני קבר־ניסי המדיניות האמריקאית. אין גם טעם להניח, שארה״ב עשויה לשקול ברצינות את תתעלת הנר־לומה בהפעלת כוחות ישראליים במבצע פלישה לארץ ערבית כל־שהי.

האמנם תרצה האיינגטון לשוחק לבבצע פלישה. דימוי של מעצמה המיעד לשרת את מגמותיה ה־תקפניות של ישראל? אם אמנם בכהה הצהנה, או התפיסה, שלפיה מתוגית, בפיה כלשהי. הצלחת פלישה לאיזור המפרץ הפרסי ב־שיתוקה של ישראל הרי דוקא עובדה זו עשויה להרתיע את ארה״ב וארצות מערב אירופה מפני נקיטת צעדים צבאיים נגד מדינות ערב עתירות־הנפט.

גישה ריאליסטית לייכון יחסי והמלכיה של ישראל בשלב נוכלי זה של הסכסוך במזרח התיכון מחייבת להוציא מכלל אפשרות התפתחויות אפוקליפטיות בקנה מידה איזור או גלובאלי.

קשה גם להבין מה טעם לי־העלות בפני הציבוריות הישרא־לית פרספקטיבות איומות תרות־שואה, כאשר יש לנו די והותר סיבות לדאגות הנעוצות במציאות. ישראל אינה מסוגלת ואינה צריכה למלא תפקיד של דנארמ־זור של המערב במזרח התיכון, ותחזיות האפוקאליפטיות, הקשו־רות בהתפתחויות הצבאיות בשבוך האנרגיה, נוגדות את עקרונות הר־יאליזם הפרגמטיים הפליטי.

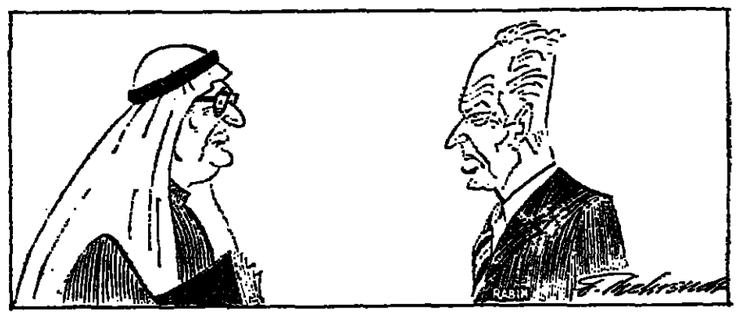

אדם לכל עת

עליונות צבאית ומגבלות מדיניות

מאת הלל דנציג

ישראל קשה וחזקה עמדה בפני נאצר כאשר יצא להרפתקה הב־זולה במאי 1967, כדי לצרוך ולי־כוח צבאי כאיים ובאוב ימי מחניק. אולי בלי מלחמה. היה זה אשכול שהכשיר ובנה את הכוח הצבאי, אשר סיכל את מזי־מוהו של נאצר והרחיב את גבו־לותיה האיסטרטגיים והמדיניה ההודית בדרום, במזרח ובצפון. כוח זה קם ונבנה על יסודות אחדיים־חברתיים בריאים ומוצ־קים בכידה מספקת (לסורות הזע־זוקים הציבוריים המצערים של ראשית שנות השישים). כדי לצ־מוד איתו במבחן הלאומי המרולי של אותם הימים. אשכול למד יי־רש את מלוא הלקח הצבאי־בטחוני של תקופות בן־גוריון (לרבות מב־צע קדש). אך נישתשש בשיקולין הלקח המדיני של נסיון בן־גוריון בדבר גבולות יכולתה ראשוריותה המדיניות של ישר־ראל במציאות הגלובאלית.

לקח זה — שלא מש מזכרתו של ד. בן־גוריון עד יומו האח־רון — אילו עמד לנגד עיניו של לוי אשכול אחרי מלחמת ששת הימים, ודאי לא היה מחסם ולא היה נרתע מלהפוך את הישגיו הצבאיים וכיבושיו האיסטרטגיים של צ״ל למנוף מדיני כביר לקי־דום השלום. אמנם יתכן, שלא היו סיכויים להסדר כלשהו עם נאצר, אך הפלאת ויתורים מרעיריי־לים בדיצים ורחמה ארצות לישוב בני־ית הפליטים הערביים (בתחום הכיבוש) בעוד מועד, היו משפ־רים את מעמדה של ישראל בעו־לם ואת סיכוייה להסדר חלקי עם סאדאת בשלב מאוחר יותר, ואז לא היינו מגיעים אולי למלחמת יום הכיפורים, זה היה המהדו־ר המדיני הראשוני, שנמשך מס־פר שנים יקרות והקדים את המה־דל הצבאי של שנת 1973.

*

ישראל גדולה ומתשת עמדה בפני סאדאת, כאשר יצא עם המ־רים למלחמת ההפתעה המתוכננת שהמשכה ל„רידת אדמה״ בחיי־נו. עתה ברור ללא ספק, כי שש השנים שלאחר מלחמת ששת הי־מים זהו תקופה של גרוחה אסטר־טגית התרופפות פנימית. אמנם תבונה חזקה היתה לישראל בת־קופת זו — גולדה־מאיר־ספיר — אשר ידעה לקיים ולהמחיש את מעמדה ותבונתה של „ישראל גדולה״, בתחום המדיני, האסטר־טגי והכלכלי. אולם מאחורי המ־סך כל אמידה בזאת, תקיפה ויע־לה כלפי חוץ, של בסתון לאומי ברשים ושל מתיחות מסוגים תקדים — חלה הידרדרות פנימית כדאיה ומסוכנת. בשנה שהגי־הה הכלכלנית חזלה פל־אים בשמחים המחוקים (בערים פתוחים, ליבראליזציה כלכלית והדברה המרוד) וכל שאפתנותה הפוליטית היתה נתונה לצתיד השמחים, לשינוי מפמים — לא ידעה התנהגה הכלכלית והח־ברתית לשמוד על ערכיה, רמתה וכחה הפנימיים של „רש־ראל הקמבה״. ירד המטר הא־רוז, הקרעתי הכלכלי במדינה ובעם — עד כדי התשה נפשית־פנימית. בקיצור: שעה שישראל התעשמה אל מעבר לקו הירוק היא נחלשה בתחום הקו הירוק. זה היה מחיל חברתי ביטוח. שלא פסח, כמובן, גם על צהל. זו היתה ישראל, שסאדאת ושות׳ פון הצליחו להפתיעה ולגרום לה „רעידת אדמה״ בתקפתם המ־תוכננת.

*

עליונותנו הצבאית ההטכנולו־גית לא עוערה במלחמה זו והיא נשארה יסוד איתן של בטחוננו הלאומי גם אחריה. אולם עליונות זו אינה מספקת עוד כדי לאזן את עוצמת הכוח של אויבינו בתחומים אחרים — המסתרי־דומ־נרגי הכלכלי־פוליטי. העברת כו־ח של הנפט הערבי כשקן כלכ־לי־פוליטי בעל כוחה שלמי וצמ־אוק הפעל הצבאי (איכותי) בין ישראל ושכנותיה — שני חידו־שים אלה של המלחמה האחרונה — גרמו לכך, כי פחת משקלו המחולש של הכוח הצבאי בכלל במערכות ישראל־ערב. פירוש הדבר, כי לא רק הערבים אינם מסוגלים להתגבר על ישראל באמ־צעים צבאיים או רק בזה, אלא גם ישראל אינה יכולה להשיג את מטרותיה המדיניות באמצעות נבחונות צבאיים. אכנם עלינו להגביר ולשכלל את כוח המגן של ישראל. אך אין אנו יכולים עוד להסתפק בהישגים צבאיים במאבק הלאומי של בטחוננו ומע־מדנו — בלי הישגים מדיניים מש־לימים ומיאבבים.

רבים וטובים מאתנו היו משוכ־נעים עוד לפני מלחמת ששת הי־מים, ובכירה גדולה יותר אחריה, כי למרות רצוננו הנו בשלום אנו יכולים לחיות ולהתקיים לאר־רך ימים עם בטחון (צבאי ואסטרטגי) בלי שלום (מדיני). זו היתה בעיקרה תורת הסטאטוס קוו. שנתחזקה בעיותה בשנ־ים שלאחר מלחמת 1967. הזו בהנתנתו המדיניות־בהגנית אי־שים מזהיגה, כי מצב זה יכול לפחות עשר או עשרים שנה. הר־רה זו נתפרכה על פיה בשלחמת יום הכיפורים. באה דוחה הדרה דוחקה בין מאמצי הסטאטוס קוו, כי אין מנוס ממלחמה קרובה ואף כמלחמות נוספות. כלומר, הם חוגלים הפעם בכוח הסטאטוס קוו אז בעיקרו עלידי מלחמות בלבד. זהו סטאטוס בטוחן ובלי תיר־מדנך: השלמה עיחודת עם איבה ניצחת. ללא סיכוי התקד־מות לקראת שלום. האמה היא שעיניין השלום ההתקרמה לקראי הו נעשו הלק מבחתנו; אין להפריד עוד בין בטחון ושלום; אין לסמוך עוד על בטחון שוטף בלי הסדרים מדיניים. ולו חלי קיים, בדרך לשלום.

המיכוי הריאלי, המסתמן באר־פק האיאור, לתחקדמות לקראת שלום הוא האפשרות של הסד־רים חלקיים עם מצרים — המדי־נה הערבית החשובה ביותר בין שכנותינו והיחידה היכולה להר־שות לעצמה הינתקות הדדנית מוסכן המלחמה ומהמלחמה עם ישראל.

*

הכוח המגן על ישראל מעגן השלמה — בראש וראשונה על־ידי עליון. גם זו מתאמיתות הע־לות מהמציאות החדשה באזור ובעולם.

יהודים רבים בישראל ובחו״ל בעלה סברו בשבע השנים הקר־מות, שכיבוש מתושך של שטחים נרחבים מצבר לקו הירוק יכול להיות תחליף לא רק לשלום, אלא גם לעליה גדולה של יהו־דים. אמנם זה לא נאמר במפורש ובקול רם. אך היתה מצין הש־למה ואולת יד לא רק בצד שאו־נים או „דפיסיסים״ ר״ל, אלא גם מצד חסידים מושבעים וקו־לגים של הטיפוחים הטריטוריא־ליים. אז של ארץ־ישראל הגל־מה — עם העדר עליה ניכרת ועם הקילוח הדק של העליה בי־הוד מהעולם החופשי, הפתחה להשראה ציונית, והרי הנסיון המר מלמדנו, שכיבוש טריטוריא־לי ונומק אסטרטגי אינם ערובה מספקת למניעת מלחמה (כיבושי מלחמת ששת הימים לא יכלו למנוע את מלחמת יום־כ״ו) ולא די בהם כדי להשיג ולהבטיח שלמות הארץ. לכך דרוש, מלבד צבא ונקודות הגישבות בדדוות, גם עם עולה בהמניה לארץ. אך הנם הזה לא בא אל הגבולות המרוחבים של הארץ, והחדר זרם זה של תנועת לאומית ל„ישר־ראל הגדולה״ (מלבד העלית מרוסיה) מסיל צל כבד על התנו־עה הציונית בכלל ועל הציונות הנקראת „מאקסימאליסטית״ בפר־ט. זה היה המחדל הציוני — שנגם לו יש מחיר, שנאלצנו לש־לם בלחמה וניאלץ אולי לשלם עוד במאבק על השלום. למחדל זה מצטרף פיזוון משקלם של הי־הודים בעבודות הייצור וחסידות וביצולה הגובר של עבודה ער־בית זולה במשק הישראלי. אולם גם על תופעה זו עוברים בקול דממה דקה הלאומנים „הבקסימא־ליסטים״, לרבות אלה שהחליפו את „ארץ־ישראל העברית״ ב־„ארץ־ישראל השלמה״.

חסרה לנו עדיין התשובה הי־הודית־עולמית לעוצמה הכלכלית הערבית הצולה ומאיימת. הת־פוצה היהודית, שנקטעה עלידי היטלר, רחוקה היום מהיכולת הד־רוקה לתשובה זו. ואם, הישרא־לים, המומדים בקו הקדמי של המאבק המכריע על מקיום היהו־די, עשינו אך מעט כדי להכשיר את עמנו בגולה למשימות מסוג זה. אולי נצטרך לתת את דעתנו גם על בניה זו ולחדש ולשכנות משהו ביחסנו אליה.

*

כל המבהים שהתנסינו בהם בין שתי מלחמות ואחריהן אנו למדים, כי עם ישראל, לא רק בגלה בין הגויים, כי אם גם בארצו הריבונית בין כדיינות המזרח התיכון, אינו יכול להר־שות לעצמו התרופפות פנימית. נפשית־מוסרית־חברתית. בלי לס־כן או להחמיר את מעמדו הבכ־חוני. מלחמת יום הכיפורים יצרה תנאים אסטרטגיים פחות נוחים לנו הרא כמחייבת המחשלות פנימית כחודשות. יתכן שבשנים הבאות בצטרך לעמוד בתנאים חיצוניים קשים ובאורח חיים צנוע יותר והיה בצחים לחיות שוב יש־ראל חזקה. מתוקנת ומגובשת מב־פנים. אנו זקוקים לתקופה של הרגעה כדי להתחשל מחדש למב־חני הצמיד. נקודה שיצחק רבין יידע לנוהם את ספיגתנו בכיוון זה בין הסלעים הצולים להתגלות לפנינו.

(המאמר שני ואחרון)

מדרך הארוך / אגף התשב הכללי
מינהל הרכב הממשלתי
מכרז 14/74
מינהל הרכב הממשלתי מכריז על
מכירת רכב זקטנועים משומשים
מתוצרים וסוגים שונים
פרטים נוספים ותומר הקיבור בסברז ״מסרז למבקרים במזכירות מינהל הרכב הממשלתי, רח׳ יהודה הימית 31 יפו
החל מתאריך 20.10.74 עד תאריך 30.10.74
בין השעות 13.00—08.00.
אין מינהל הרכב הממשלתי כתחייב לקבל את ההצעה הגבוהה ביותר או כל הצעה שהיא.

חוק התכנון והבנייה, תשכ״ה — 1965
מרחב תכנון מקומי מטה־יהודה
הודעה בדבר אישור תכנית מפורטת
נמסרת בזה תודעה, בהתאם לסעיף 117 לחוק התכנון והבנייה, תשכ״ה — 1965, כי הוועדה המחוזית לתכנון ולבנייה, מחוז ירושלים אישרה תכנית מפורטת הנקראת: „הכנית מפורטת״, מס. מי/203 במש 30316 חלקה 41 שכונה במוצא עלית. שעיקר הוראותיה חלקת חלקה מס. 41 לשתי חלקות לבניה. אשר הודעה על הפקדתה יחד עם התשריט האזורי אליה, פורסמה בילקוט הפרסומים מס. 1897 תשל״ג, עמ׳ 1065 ובעתון בוקר „דבר״ ו„הצופה״ מיום 7.2.73.
התכנית האמורה בצהה שבה אישרה הועדה המחוזית ביחד עם התשריט האזורי אליה, הופקדה במשרדי הועדה המחוזית האמורה וכן במשרדי הועדה המקומית לתכנון ולבנייה מטה יהודה וכל המעוניין רשאי לעיין בה, ללא תשלום בימים ובשעות שהמשרדים האמורים פתוחים לקהל.
ר. לוי
יו״ר הועדה המחוזית לתכנון ולבנייה, מחוז ירושלים
לי בסיון אב תשל״ד — 18 באוגוסט 1974.

משבר הציונות בישראל?

מאת יהודה גוטהלף

אחרי מלחמת ששת הימים הר־אה הציונות מערכאות כפולות. ואילו לאחר מלחמת יום הכיפורים יש מבקשים להחזיק ואף מעבר לזה — עד לכפירה גמורה בעיקרי הציונות. אכן, הערעור הקיצוני בא מצד חוגים שוליים בלבד ורק בעורתם הנדיבה של כלי התקשורת המהנרים נוצר הרושם של משבר ציוני בישראל. אר־לם אפילו מצומצם מניין המער־ערים, שהסיקו מסקנה מרחיקה לכת (לרבות ירידה מארץ). עלי־נו לתת את הדעת על תופעה זו, הפולולה להתפשט בקרב חוגים גר־חבים יותר.

התופעה האפראדוכסאלית של אנטי־ציונות בישראל אינה חד־שה. ראשיתי העליה השניה כבר נתקלו בהלך־רוח כזה. שהגיע לריפוי מצדדי אוגאנדה בארץ ישראל־ארץ״ ספרו של ש. עגנון: „שנה ראשונה״). וכן חזרה ונשנ־תה תופעה זו בעליה השלישית. הרביעית והחמישית. בעיקר בש־נות המשברים. שפקדו את הארץ בזה אחר זה. אף אין לתמוה על כך: בימים ההם היתה אחיזתנו שר בסתרון — השאלה הראיתית בתמצאנו — אוטונומיה תרבותית. השתלבות בקרב אומות העולם. הצטרפות לתנועה המאוכה הבל־מית — התבדר באופן אכזרי ב־יותר, וכי לא נותרה לנו אלא הדרך הציונית: ריכוז העם בארץ ישראל!!

הבנים אכלו בוסר

יש בין בני הדור הצעיר, שלא נחלו מאכזבותיהם הנרצה יהודית־היסטורית. הם רואים את מדינת ישראל כיישוב חדש, כמפעל צעיר לימים. שאפשר גם בלעדיו. לא הוחדר כנראה להכרתם. כי אמנם אין לנו מסורת של מאתיים שנות מדינה כארצות הברית. או של אלף שנה כבריטניה. אולם יש לנו מסורת של 3—4 אלפים שנות מלחמה על קיומנו: היסטוריה של אומה. שהעמידה מתוכה נביאים וחכמים. כאחר עמי אירופה עדי־יין היו שרויים בתקופה טרום־היסטורית. כשזכני עצים. או מחי־לות צפר: שהתגבה על מדינת ישראל היא מאבק על עצם קיו־מו של העם. שספק אם תהיה לו תקומה לאחר תרכן כית שלי־שי.

אמנם „בגאוו המלחמות״. המ־אבק על קיומה ועתידה של מדי־נת ישראל כרוך בקרבנות. ואין תנוחומים למשפחות ששכלו יקירי־הן. ולא די בכך. הרי יש מי־סיפים ומרגנים לאחרונה. כי הציו־נות המדינה. באשר „האנטישמיות רודפת אותנו גם כאן״; ו„אם יש ביתם בעולם מקום. שנשקפת בו סכנה לחייו של יהודי בעבי שהוא יהודי הרי זה דווקא בישראל!״ — זהזי תפיסה עצרת־ראות. פחד־זת. ומוטעית מעיקרה. יש לחי־מה. כי מקץ שלושים שנה כבר נשכח הלקח של גיא ההריגה. ב־ערד שהתבאים והגורמים של כל־יקר מיסי, או רוחני. קיימים כב־קודם בארצות רבות. אכן, לגבי הפרט יש הבדל בין הסכנה ל־עמו, אולם מבחינה לאומית התו־צאה היא אחת: „הפחדרון הסופי״. ובלהם שמרנו על קיומנו הלאומי רוצמאותנו הרבנותית יותר כש־לושת אלפים שנה. כדי להיות עהה סרף לבני עולה. שאיתם עדיפים כאתנו מבחינה רוחנית? יש הבדל יסודי בין מעמדם הבטחוני וה־נפשי של יהודי הגולה. הנתונים לשבטם ולחסדם של גויים. ובין מעמדנו בישראל. בישראל אין כיום יותר יהודים מכפי שהיו בפולין. בטרם הוגלו כאבן למצבה. אולם טלושת מליוני היהודים ב־ישראל אינם חדלי־אונים. ויש ב־יכולתם לעמוד על נפשם. אפילו אין ישראל „מקלע בטחון״ באופן מוחלט — האם יש מקום כזה ב־עולם? — הרי אין לסמוך. כי בכל „המאורעות״ המלחמתיות. ש־נכפו על ישראל ב־36 שנות קיומה. נפלו כ־12 אלף איש בעוד כבהמש שנות המלחי־מה העולמית השניה נרצחו שישה מליונים. שני שלישים מיהדות אירופה!

ויש מקפים את אי־הנחה. את הזהירות הכפירה והירידה — על חשבון הגילויים השלילים בחברה הישראלית וביורוקראטיה. שחיתות וכד׳). אולם הרוסנים המיישרים למיניהם הם חלק מאוהה המדי־נה. שנשתמר במשך אלפי שנה. בצד שכל אומות העולם. שהגיר לו מארמונתם נטמעו ונמחה זכ־רם! כלום מקרה הוא. ש„צברים״ היוצאים לחוץ לארץ. מחפשים קירבת הגויים ומתרחקים מאחינו בני ישראל בתשוקות?

נוסף על כל אלה — לא מי־מחנו ולא הטמקנו את דיקתם של הבנים לציונות ולערכיה. הציונות נראתה להם כאחד ה„אינסים״. ש־עלינו להשליכו אחר גוננו כשאר האידיאולוגיות ש„עבר זמנן״. הי־רי הציונות אינה אלא המחפכה הלאומית המתמדת של הפם הי־הודי. מתפכה שלא תמה ולא תרש־לם בטרם תקבץ את רוב העם ב־ארץ מולדתו. מה יהדיים בגינו על חזיתנו המולאה. כשיצאנו „מעבדנו הגלות. מתלקנו כמעט בעמי הדרב. ותקפנו קוסיתנו בארץ מולנו. במדינה משלנו. בחקלאות. בהתישבה ובתרבות מסלנו; שאין עוד חיינו נתונים לשבטם ולחסי־דם של הגויים. אלא אנו קובעים אחרת. כלום הבהרנו דיי הצורך. כי כל הציונות האחרים. שהגי־ע כפתרון — השאלה היהודית־בתמצאנו — אוטונומיה תרבותית. השתלבות בקרב אומות העולם. הצטרפות לתנועה המאוכה הבל־מית — התבדר באופן אכזרי ב־יותר. וכי לא נותרה לנו אלא הדרך הציונית: ריכוז העם בארץ ישראל!!

הבנים אכלו בוסר

יש בין בני הדור הצעיר, שלא נחלו מאכזבותיהם הנרצה יהודית־היסטורית. הם רואים את מדינת ישראל כיישוב חדש, כמפעל צעיר לימים. שאפשר גם בלעדיו. לא הוחדר כנראה להכרתם. כי אמנם אין לנו מסורת של מאתיים שנות מדינה כארצות הברית. או של אלף שנה כבריטניה. אולם יש לנו מסורת של 3—4 אלפים שנות מלחמה על קיומנו: היסטוריה של אומה. שהעמידה מתוכה נביאים וחכמים. כאחר עמי אירופה עדי־יין היו שרויים בתקופה טרום־היסטורית. כשזכני עצים. או מחי־לות צפר: שהתגבה על מדינת ישראל היא מאבק על עצם קיו־מו של העם. שספק אם תהיה לו תקומה לאחר תרכן כית שלי־שי.

אמנם „בגאוו המלחמות״. המ־אבק על קיומה ועתידה של מדי־נת ישראל כרוך בקרבנות. ואין תנוחומים למשפחות ששכלו יקירי־הן. ולא די בכך. הרי יש מי־סיפים ומרגנים לאחרונה. כי הציו־נות המדינה. באשר „האנטישמיות רודפת אותנו גם כאן״; ו„אם יש ביתם בעולם מקום. שנשקפת בו סכנה לחייו של יהודי בעבי שהוא יהודי הרי זה דווקא בישראל!״ — זהזי תפיסה עצרת־ראות. פחד־זת. ומוטעית מעיקרה. יש לחי־מה. כי מקץ שלושים שנה כבר נשכח הלקח של גיא ההריגה. ב־ערד שהתבאים והגורמים של כל־יקר מיסי, או רוחני. קיימים כב־קודם בארצות רבות. אכן, לגבי הפרט יש הבדל בין הסכנה ל־עמו, אולם מבחינה לאומית התו־צאה היא אחת: „הפחדרון הסופי״. ובלהם שמרנו על קיומנו הלאומי רוצמאותנו הרבנותית יותר כש־לושת אלפים שנה. כדי להיות עהה סרף לבני עולה. שאיתם עדיפים כאתנו מבחינה רוחנית? יש הבדל יסודי בין מעמדם הבטחוני וה־נפשי של יהודי הגולה. הנתונים לשבטם ולחסדם של גויים. ובין מעמדנו בישראל. בישראל אין כיום יותר יהודים מכפי שהיו בפולין. בטרם הוגלו כאבן למצבה. אולם טלושת מליוני היהודים ב־ישראל אינם חדלי־אונים. ויש ב־יכולתם לעמוד על נפשם. אפילו אין ישראל „מקלע בטחון״ באופן מוחלט — האם יש מקום כזה ב־עולם? — הרי אין לסמוך. כי בכל „המאורעות״ המלחמתיות. ש־נכפו על ישראל ב־36 שנות קיומה. נפלו כ־12 אלף איש בעוד כבהמש שנות המלחי־מה העולמית השניה נרצחו שישה מליונים. שני שלישים מיהדות אירופה!

ויש מקפים את אי־הנחה. את הזהירות הכפירה והירידה — על חשבון הגילויים השלילים בחברה הישראלית וביורוקראטיה. שחיתות וכד׳). אולם הרוסנים המיישרים למיניהם הם חלק מאוהה המדי־נה. ואין לבלבל את המות „בערכים מוסריים״; כי „הקרי־מינן העליון הוא מה טוב ליהו־דים ומה רע ליהודים״. אולם ה־ציונות האמונטית. מימי הם. הר־צ׳. סרקין רעה. היתה ליברלית. סוציאליסטית. הומאנית; ויש לד־הות את התפיסה הלאומנית. הער־שה את הציונות פלסתר.

מאיזן ביטא. אין להפריד זכו־יות מלשוניאים (שבורוטם הבדל הינבו לכאן עקב המפעל הציוני) של זכויות היהודים. שבורטו מ־ארץ ישראל פעמים. ובמאה הע־רים שבו אליה כפליטי הרדיפות באירופה (שם אמרו: „יהודים — לפלשתינה!״). או כמגורשים ומ־ירושלים מארצות ערב. שלא כדרכו של הקולוניאליזם. הרי התישבות גו־ן־בארץ. לא היתה ביזמות. על ביצול חזולת. כי אם על. עבודה עצמית. כלום יימצאו יפ־נפש יש־ראליים. יורדים. מרגע למעפנה הנסיר בבמציה חפה מפשע. ב־אוסטראליה ובניו־זילאנד (איכן זר־ה ורשבים שישבו שם לפני בוא הל־בנים?) ואולי בארצות הברית. ה־הישתה על נישולם והשמדתם של האינדיאנים ובמשך שנים נסתייבה בבצול המוני עבדים כושים מאפ־ריקה? כלום יימצאו בארצות אוד־רות יותר

לאחר ההפסקה בארץ

גברה סבירות המלחמה וישראל חייבת ביתר כוננות

מאת חגי אשד

ההצבעה בארם בה הוחלט ב־רוב מכריע לחסיון את נציג אש״ף להשתתף, מרכזה במליצת הצפרה: היא בגדר מארה, שאי אפשר לעבור עליה לסדר היום. החלטה זאת ופיסקה מחסום לשלום במזרח התיכון, הוסיפה מנוף לחידוש הלחימה. גם אם לא לכך התכוונו כל המצביעים בצדה.

מבלי לגיסותה הפורמלי של ההחלטה יש לראות בה הכרה ביכך לאומית באש״ף כגורם, העם הפלשתיני, על כל הגלמות לה אפשרויות של הכרה כזאת בעקר בותיה עומדות להתקבל בקרוב שתי החלטות נוספות בשאלה הפלשתינאית. האחת — בוודאי הר־פיסנה הערבית שתתכנס בסוף החודש בדאבאת־בית מארוקו האחרת — בהחלטת שחדש הבא בסוף האיבתן הפלשתינאי בעצרת א״ם. שתי החלטות אלה ישפיעו בהרבה רבה על הפקטיקה ועל פרטי ההחלטים הבאים של התיווך האמריקאי ואין לזלזל בחשיבותם של פרטים אלה. אך כבר עתה ניתן להעריך את השפעתה הע־ליקולת של ההחלטה שהתקבלה השבוע בעצרת ארם.

אש״ף הוא אחד הגורמים הע־ניים הקיצוניים ביותר באיבה ה־לחמתית נגד ישראל ובהתנגדות לקבלת ישראל כשובדה קיימת. ש־פרטי ההחלטים הבאים של התיווך האמריקאי ואין לזלזל בחשיבותם של פרטים אלה. אך כבר עתה ניתן להעריך את השפעתה הע־ליקולת של ההחלטה שהתקבלה השבוע בעצרת ארם.

אש״ף הוא אחד הגורמים הע־ניים הקיצוניים ביותר באיבה ה־לחמתית נגד ישראל ובהתנגדות לקבלת ישראל כשובדה קיימת. ש־ההחלטה שהתקבלה ב־עצרת ארם, אש״ף הוא בעל־ברית ישראל ראשון לביטול קיומה של מדינת ישראל ול־הקמת מדינה פלשתינאית הלוכית ודמוקרטית, לפי מיטב הנסחים של אש״ף. הצובה, שיש ארגוני מחבלים קיצוניים יותר. שכבר פרסו מאש״ף וקיבלו הסות יות־מכה בצידאון, הבלום עד יותר כל נטיה אפשרית באש״ף לפשרה ולהסלמה עם קיום מדינת ישר־אל.

אש״ף בהרכבו המנכוי, תחת לחץ אפוזיציה קיצונית־פלשתינ־אית. עיראקית ולובית — לא יוכל להסתפק במדינה פלשתינאית מ־קוצצת ביהודה ושומרון ורצועת עזה. הוא יראה במדינה כזאת אם תקום, ראש גשר להמשך הלחימה בישראל עד לבישולה הגמור. בצ־ית הפליטים לא ויתכל להיפתר בגבולות המצומצמים של מדינה כזאת. „חצן הטיבה״ ליפר, לרמלה, לשבונת קסמון וליתר השכונות ב־מערב ירושלים, ומשיך להיות מ־לובה עלידי ארגוני המחבלים ו־פטרוניהם במדינות ערב הקיצו־ניות. ירדן לא תוכל לשמש בלם ומשקל שכנגד למגמות אלה, גם אילו רצתה בכך ותצטרך להיות עסוקה בהגנה עצמית בפני חזי־רות פלשתינאיות. אולי עלידי התחרות הקיצוניות מילולית ומע־שית נגד ישראל. כדי להוכיח שהיא כשרה לבוא בקהל הערבי.

אם תקום מדינה פלשתינאית כזאת, תוך נסיגה ישראלית לגבו־לות שביתת הנשק מ־1949 בתי־נוך אמריקאי, תיאלץ ברית המוע־צות סמ״לא לדרוש נסיגה מ־ראלית נוספת לגבולות ההלוקה מ־1947 — כאשר הפלשתינאים „המחוגים״ יסתפקו בגבולות „תכ־נית ברנאדוט״, שהציבה לחציבה את הגנב מבגולות החלוקה. כדי ליצור קשר טריטוריאלי ישיר בין מצרים לבין ירדן. וכאשר הפלש־תינאים האחרים „משיכו לדרוש את הפיכת מדינת ישראל כולה ל־פלסטין החילוניתי״.

התקומה שהקמת מדינה פלש־תינאי „שלישית״ ביהודה, בשומ־רון וברצועת עזה תביא להשלמה ערבית עם קיום ישראל הייבת ל־היראות בכעלת סבירות נמוכה ביותר נוכח השבדה. שמחמת ה־פליטים ישאיר להתקיים ורוב ה־פלשתינאים ימשיכו לחיות מחוץ למולכתם ו־ארצם וימשיכו להיות בלתי־רצויים לצמם ולחלחם ב־מקומות מגוריהם הקיימים. לכך יש להוסיף, כאמור, את גילוי ה־קיצוניות הפיראקית, הלובית ה־סורית. את הרגשת הכוח שמפגיע לחץ הנפט למדינות ערב ואת שטרון הכוח הזה, הגרם עלידי גילוי אכזיבה המערבים ללחץ הנפט הערבי כזרגמת האבצעת ה־אחרונה בארם. אפילו הנסיבה שא־דאת בפרעוניו המתונים ביותר בצ־יון, כי שלום עם ישראל הוא ענ־יין לזורות הבאים ואילו בזדר הזה אפשר לצפות לכל היותר לצורה סטריאטית של הפסקת ה־לחמה.

בתנאים אלה אין מנוס מכך שכל ראוני ישראלי לידון יפול עד מהרה לידי אש״ף, לסם בד יאפשרו. אולי, מצרים וסוריה ל־ירדן להמשיך בניהול המשא־ומתן עם ישראל, כדי להגיע אותה מ־שטחי יהודה ושומרון. לפי הנוס־זה הפקבלת של אש״ף ועל תוצ־כיו צריך לצבוד לשליטתו כל שטח מהגדה המערבית. שישתרר מהשלטון הישראלי. זו תהיה ה־תוצאה הסבירה ביותר של „תכנית יריחו״, לפיה תיטוג ישראל בפס־גרת הסדר חלקי עם ירדן ממזר־לצת לא לחבה ביותר, שתכלול את יריחו עד מעלה אדומים. ב־מובלעת זו נמצאים מחנות ה־פליטים הריקים בסביבות יריחו, שיקלטו לתוכם עשרות אלפי פלי־טים. סיטורי למשמעת אש״ף ב־תמיכת כל הגורמים הערביים הקי־צוניים. אם סיידוני הבטאון הנ־הגים בבעל לבנון יהיה אז צורך להגדיר במבאות ירושלים. רוח כצפו ראשון לקראת נסיגות יש־ראליות נוספות.

אפשר אולי לסמוך, כי אין ד־אות שכך יקרה אבל אי־אפשר לסמוך שיש ודאות כי לא כך יקרה. ופסק זה הוא הסבריב. מה עוד, שסעק זה מעבר נוכח שכרון הנצחון של אש״ף ונוכח החכרה הבין־לאומית הברחבת גם בסכנה בפלה בצבאית. הסיכוי להגדפה מצרית כזאת אינו גדול. הוא אולי ב־ינוך לסבע הסבריב. ואולי לא. עד כה לא גילו המצרים את ה־כוכר להתפנק ולחזור דווקא לא־ור הצלחה. הסאלה היא אם יביאו המצרים, שהתכרה הבין־לאומית באש״ף קירבה את המזרח התיכון אל סף המלחמה וכי דוקא עיה־ליהם להגביר את המאמצים. כדי להתרחק כמזו.

פכהות ערבית משכרון הצחון של אש״ף. בהזית הירדנית־פלשתינאית אין בכוח עתה בחקופה של ציון והתמהמה. כל אלה שתכבו ב־הכרה הבין־לאומית באש״ף בצד־רה זו או אחרת חייבים להפסיד על בצרים ועל יחר מדינה ערב בבבה זו של „תקופת ציון״. אין מנוס עתה מלקצר את תגפת הת־קדמות של אש״ף, כדי לבבוא לכלא מהכן לו מסע נצחון מדיני ובאבא. סיטרים כחיסל מדינת ישראל. כל סיכון של נכונות ר־ראליה להכיר באש״ף ולבאת ול־הת אתו רק יכביד את שכרון הנצחון שלו ויהיה בבחינת ציקת סמן על הבדורה. ואילו ידון, אם היא עדיין חבצת חיים. הריבה לי־עול על עצמה את הסיכון של מאראזמתן עם ישראל על הסכם שלום. הבבסס על פשרה סריטו־ראלית. תוך התחייבות לא להפ־ביר לאש״ף. סום שמח רשום סמ־כות פלסטינית ותוך סתן ערובות ברורות לכך. אפשרות זאת תיתכן, כאמור, רק לאחר „תקופת ציון״ מסריפת.

סיכוי ההצלחה של מאמצי ה־שלום תלויים עתה יותר מבעבר בבבוגות מלחבתית פנים־ישראלית. תוך כדי נכונות למשא־ומתן של ויתר־רים הדדיים עם מצרים. סיכוי המלום תלויים בכך. שהמצרים יתמקדו בהיבטים חלקיים ואיטיים בסיני בדרך לל משא־ומתן, תוך הקפאה המשכת של הקדמות ער־ספת בחזית הפלשתינאית יעדיפו הישגים כאלה על נסיון להשיג הרבה ובמהירות בדרך של הידוש הלחימה הכרוך גם בסכנה בפלה צבאית. הסיכוי להגדפה מצרית כזאת אינו גדול. הוא אולי ב־ינוך לסבע הסבריב. ואולי לא. עד כה לא גילו המצרים את ה־כוכר להתפנק ולחזור דווקא לא־ור הצלחה. הסאלה היא אם יביאו המצרים, שהתכרה הבין־לאומית באש״ף קירבה את המזרח התיכון אל סף המלחמה וכי דוקא עיה־ליהם להגביר את המאמצים. כדי להתרחק כמזו.

ולהסלמה עם קיום מדינת ישר־ראל.

אש״ף בהרכבו המנכוי, תחת לחץ אפוזיציה קיצונית־פלשתינ־אית. עיראקית ולובית — לא יוכל להסתפק במדינה פלשתינאית מ־קוצצת ביהודה ושומרון ורצועת עזה. הוא יראה במדינה כזאת אם תקום, ראש גשר להמשך הלחימה בישראל עד לבישולה הגמור. בצ־יות הפליטים לא ויתכל להיפתר בגבולות המצומצמים של מדינה כזאת. „חצן הטיבה״ ליפר, לרמלה, לשבונת קסמון וליתר השכונות ב־מערב ירושלים. ומשיך להיות מ־לובה עלידי ארגוני המחבלים ו־פטרוניהם במדינות ערב הקיצו־ניות. ירדן לא תוכל לשמש בלם ומשקל שכנגד למגמות אלה. גם אילו רצתה בכך ותצטרך להיות עסוקה בהגנה עצמית בפני חזי־רות פלשתינאיות. אולי עלידי התחרות הקיצוניות מילולית ומע־שית נגד ישראל. כדי להוכיח שהיא כשרה לבוא בקהל הערבי.

אם תקום מדינה פלשתינאית כזאת, תוך נסיגה ישראלית לגבו־לות שביתת הנשק מ־1949 בתי־נוך אמריקאי, תיאלץ ברית המוע־צות סמ״לא לדרוש נסיגה מ־ראלית נוספת לגבולות החלוקה מ־1947 — כאשר הפלשתינאים „המחוגים״ יסתפקו בגבולות „תכ־נית ברנאדוט״, שהציבה לחציבה את הגנב מבגולות החלוקה. כדי ליצור קשר טריטוריאלי ישיר בין מצרים לבין ירדן. וכאשר הפלש־תינאים האחרים „משיכו לדרוש את הפיכת מדינת ישראל כולה ל־פלסטין החילוניתי״.

התקומה שהקמת מדינה פלש־תינאי „שלישית״ ביהודה, בשומ־רון וברצועת עזה תביא להשלמה ערבית עם קיום ישראל הייבת ל־היראות בכעלת סבירות נמוכה ביותר נוכח השבדה. שמחמת ה־פליטים ישאיר להתקיים ורוב ה־פלשתינאים ימשיכו לחיות מחוץ למולכתם ו־ארצם וימשיכו להיות בלתי־רצויים לצמם ולחלחם ב־מקומות מגוריהם הקיימים. לכך יש להוסיף, כאמור, את גילוי ה־

בדק בשטח את קצב הבנייה ב־אתרים שונים ומבטה לשריין הב־טחות שקבל מראשי מפלגים בדבר מספר המדענים, האקדמאים וה־טכנאים שיקלוט במפלגתם.

אך למרות שספיר אינו מרבה לשבת בירושלים — חשים כל ה־עוסקים בקליטה את מאמצי ה־דירבון שלו ואת הקצב החדש ש־הנהיג.

ראשי משרד הקליטה אומרים, שאם אכן יתחדש זרם העליה ב־מידה יהיה בידם לאלתר ולמצוא פתרונות דיור ל־4,000—5,000 עו־לים בחודש. משמע, התכנון במשרד הקליטה מבוסס על תחזית של כ־60,000 עולים בשנה. חלקם יוכלו להשתכן בדירות קבע וחלקם יאל־צו להסתפק בדירות ארעי: מרכזי קליטה, מעונות מרוחבים, בתי מלון ודירות שכורות. הבעיה היא, שכל פתרון זמני גורם לאחר זמן לצרות רבות.

מסתבר, כי המספר המוסכם של היהודים שיוחר להם לבאת — יהיה קטן משהוצגו תחילה, אם כי גדול יותר ממספר היהודים היכולים ל־צאת היום.

אך למרות שספיר אינו מרבה לבבר בהסכם הצפוי — עורדו סערות רוחות בקרב עשרות־אלפי היהודים בברית המועצות. ואם הכל יתנהל כשורה — שוב נראה ר־שמע במהרה על בעיות קליטה ועל קשיי דיור ופרנסה הכלולים מאז ומתמיד כל עליה גדולה.

ספיר מורגש בכל

ראינו להיפגש עם פנחס ספיר, כדי לשאול אותו מהיכן נובע בס־חנו שאפילו אם יבואו מאה־אלף עולים בשנה — נוכל לקלוט אר־הם. אלא שלא כביטים עברו — קשה, בימים אלה, „לתפוס״ את ספיר בירושלים. הוא מרבה לסייר בארץ, שבר ממרכזי קליטה לי־שובי פיתוח. ממרכזי תעשיה ל־אתרי בניה כאשר הוא מחשב ר־

האוניברסיטה העברית בירושלים

המשרד לקבלת תלמידים מחו״ל

בחינת הפטור בעברית
לתלמידים מן הסנין מחו״ל

בחינת הפטור תתקיים ביום שני, ה׳ בחשון תשל״ה (21.10.74), בבנפה רם, בנין מייזר, אולמות א/ב, בשעה 16.00.

חייבים בבחינת הפטור:
1. כל התלמידים הפטורים מן האולפן.
2. תלמידי רמות ד׳9 עד ד׳12; ו׳ — של אולפן הקיץ. מרמה ד׳9 ומעלה — בחינת הפטור היא בקפים בחינה סופית.
3. תלמידים שסיזגו לרמות הניל ולא למדו באולפן.

כל התלמידים הנ״ל צריכים להגיש לבחינה במשרד המכינה לעברית (בבנין מייזר, החדר ליד האולמות, בימים א׳—ה׳ בין השעות 9.00—12.00, טל. 30211/690), ולהביא אתם להרשמה אישור ממשרד אולפן הקיץ (בבנין שפרינצק, חדר 201, בין השעות 8.00—13.00, טל. 30211/570). כמה חייבים בבחינת הפטור.
4. תלמידים שיש בידם מכתב קבלה לאוניברסיטה וחייבים בבחינת הפטור יירשמו במישרין במשרד המכינה לעברית. עליהם להביא אתם להרשמה מכתב קבלה.

עירית קרית־שמונה

מכרז סמל העיריה מס׳ 7/74

הנהלת העיריה מודיעה בזה על מכרז ארצי

לסמל עירית קרית־שמונה

1. ציור הסמל יהיה בסגי צבעים שחור־לבן.
2. הסמל צריך לשקף את תקומתה, מאבקה ואופיה של קרית שמונה בעתיד.

פרס ראשון — 1,500 ליר
פרס שני — 1,000 ליר
פרס שלישי — 500 ליר

לצורך המכרז נבחרה ועדת שופטים בהרכב של ששה חברים מנציגי ציבור.
יש להגיש הצעות למזכירות עירית קרית שמונה, לא יאוחר מיום ה׳ ט״ו בחשון תשל״ה 31.10.74.

אברהם אלוני
ראש העיריה

עודף בטחון עצמי או שחיתות

הרקע האישי לנפילת בנק „קרדיט אינטרנשיונאל״

מאת זאק מוריס,
סופר „דבר״ — זינווה

בית „אינטרנשונאל קרדיט באנק״ הוא בניין בן שבע קר־מות. השוכן סמוך לאוניברסיטת ז׳נבה. שער הכרזל המסורג ר־הצבוע של הבנק — נעול. רק לתי נורות ניאון. המבליחות מבעד לחלונותיו של חדר באחת הקומות העליונות, מעידות, ש־בבנק נוהר עדיין מזות עובדים מבומבם. את שערי המניות ה־אחרונים בשוויץ ובדיידורק אפשר לקרוא מעל הלוח בחלון ראוה של סוכן נסיעות. הפוסק בתידות לאחרי הסקי. אך איש אינו עונה לצלצולי הפעמון ר־לא לטלפון.

הבנק „אינטרנשונאל קרדיט״, שבנה את המוניטין העולמי שלו כבנקאי מיוחד בין שוויץ ל־ישראל, חדל לפעול. ובעוד מס־שלת ישראל מחפשת בקדחתנות אחר דרכים להציל את הבנק ואת הפקדונות של לקוחות ה־כפרטיים ביהוד — „החברה ל־ישראל״. אין כאן איש המוכן להסתכן בביחוש מתי או אם בכלל יוכל הבנק לחדש את פעילותו. *הודעה הקצרה*, הנ־לוה על לוח המודעות בחלון הראוה, רומזת בצורה מחושפ־סת לבדי, ואולי בלי כוונה תחילה, *שהאשמים בכשלונו של* הבנק הם אמצעי התקשורת. ב־הודעה נאמר: „בעקבות המאמ־רים שהופיעו בעתונות ובמדי ל־הבטיח *את פקדונותיהם של* הלקוחות, החליט הבנק להפסיק זמנית את פעילותו ולסגור את שעריו בפני הציבור, עד אשר תתקבל החלטה בידי המסמכות המשפטיות המתאימות״.

הבנק „אינטרנשונאל קרדיט״ שוכן בין בית־מרקחת מזה ומס־עדת „מארי־אן״ מזה. הבחלה שאחזה בבעלי הפקדונות היא רוח רעה. שממנה נהנים שני שכניו של הבנק. בעל בית־ה־מרקחת מספר על מכירת הרבה גלולות ארגמה ואספירין למפקי־דים המיראשים. המסעדה „מארי־אן״ נעשתה מקום פגישה סואן של רכיראים ולקוחות הבנק, אשר אינם יכולים להיכנס ל־בניין הבנק ולשאול על גורל כספם ומבלים אישה שעות ארו־כות ליד שלחנות המסעדה ד־תנים לנמל האויר. הם המקור היחיד של אינפורמציה מוסמכת על המאמצים הנעשים. כדי לחד־לץ את הבנק ואת החברה ל־ישראל מפצוקתם. על ידיד החבר־רה לישראל, הבארון אדמונד רוטשילד. אומרים שהוא מרותק למיטה במעונו שבצבה כגראה בשל מחלת השפעת. מחלתו לא איפשרה לו להשתתף בישיבת מועצת החברה, שהתקיימה ב־תל־אביב השבוע בחם א׳. אך לדברי מקורביו של הבארון, הוא מקווה לשוב לאיתנו ולבוא ל־שאיים לישיבה הדחוי המנהל של החברה שנועדה לסוף שבוע זה.

אומרים, שהבארון אדמונד רוטשילד הוא אדם מאכזב. הוא היה ראש המדברים בחודשה הכלכלית בירושלים ב־1968. הי־ידועה כ„רצינית המיליונרים״. ו־הוא סייע להקים את „החברה ל־ישראל״. ועתה הוא חש, שאני־שי עסק ובעלי ממון ישראלים בחו״ל יוכלו לרעה את אמו־נו. מהבן אפוא שאיננו שש להוסיף ולקיים את קשריו עם החברה לישראל.

סיבור רוזנבאום, איש הון הישראלי, אשר שיחל את ה־חברה לישראל לחודים סבוכי ענק לבנק „אינטרנשונאל קר־דיט״ ולקוחות המפעלים הפר־טיים שלו בלכסנטשטיין, „מס־תובב״ בימים האחרונים בפאר־ריס ובוינבה. אך איש לא הצ־ליח לאתרו. מביתו הצנוע ש־בוינבה, שם קבע המליונר רו־זנבאום את ביתו, אין איש ער־בה לקראתו הטלפון אך רוב המפקידים הקטנים כגדולים, אשר הפקידו את כספם בבנק „קרדיט אינטרנשונאל״ מתוך אמונם ה־אישי שרוזנבאום, עדיין משוכנ־עים שהאיש לא ברח והוא יכ־מר בהתחייבויותיו ולכן, אין הם קרבנות למעשה רמאות״.

סיבור רוזנבאום הוא דמות *מסובכת מאד בקהילה היהודית* כאן ובין מעריצי נמנים בנק־אים יהודים כלא־יהודים. האיש נמרוד־הקומה ורחב־הגרם, ששיערו *האדום המלל אינו מצלים את* קרחתו, נמנה עם התורמים ה־גדיבים למוסדות צדקה מקומיים וידוע כיחודי שומר מצוות. הוא *אף פתח מסעדה בזבבה כשרה* — „גליל״ למען הסטודנטים ה־יהודים חסרי־האמצעים. בה מקב־לים הם ארוחות חינם. אך מאז נודע על כשלון עסקיו, נסגרה גם המסעדה „גליל״. לפחות לפי שעה. רוזנבאום הסתבן כי הוא באצא של הבעל־שם־טוב. הא־מין, כנראה, אמונה מיסטית, ש־הוא הינו בלתי פגיע. דומה, שבחתנו השבמי ואמונתו ב־חסיגתו מפגע רע״. הם־הם ה־סיבה לנפילתו ולא מעשי שחי־תות שעשה. זהי מכל מקום דעתם של בנקאים מסויימים כאן.

עדיין לא ברור מה גרם למ־עידת רוזנבאום ולהתמוטטות ה־בנק שלו. *האמת כולה תתגלה* רק לאחר שרוזנבאום יגיש את ספרי החשבונות לבדיקה ויספר את הסיפור כולו. רבים בדבנה מוכנים לקבל את ההסבר, ש־התשבותם הנחפזת של הפעולנ־אים בעניינים שאינם בקיאים בהם גרמה לפרעור האמון בבנק קרדיט אינטרנשונאל. לפי דעה זו שום בנק אחר לא יכול היה לעמוד על רגליו כאשר מפיצים שמועות המערערות את האמון בו. סברה אחרת, הרווחת כאן, היא שכשלון במימון וקבות מלון גדול ברומא, גרם קשיי נזילות רציניים לרוזנבאום ומבוקה זו באה לו כאפתעה.

ידוע כאן על מוסדות צדקה יהודיים רבים ועל מפעלים עיס־קיים שהפקידו סכומי מזדלים בבנק של רוזנבאום. אך בכדי שלא *להגדיל את ההבלה*, מע־דיפים הם שלא להצטרף אל מקהלה הזועקים בקול מבין בצ־לי הפקדונות ומקוים שבשקט יוכל *להציל את פקדונותיהם*. ד־ביתרים מצפים כולם בחרדה ד־בתפילה לצדדים שיעשו עליידי מדינת ישראל ובתקוחה שצמרי *ההנהלת של ישראל*, שוויץ ד־גרמניה יצילו את הבנק. ולו רק בשעה האחת־עשרה. המפקידים מוכנים להאמין אפילו בקנה קש

סיבור רוזנבאום
מאמין במזל.

אדמונד רוטשילד
אדם מאוכזב

מעלים ניחושים וסברות על סי־בות האסון.

הבנקאים בדבנה עשו כולם יד אחת בתובה הספונטאנית של הגנה עצמית. עד שנרמה שהם נשבעו איש לרעהו שישמרו על השתיקה עד אשר יישוב סופית נזל הבנק „אינטרנשונאל קר־דיט״. הסכנה אורבת למיליוני דולארים רבים, כפי שגם ה־מוניטין של רבים וטובים תלוי *על בלימה*. עד שאין איש המו־כן לסכן את רכושו או את שמו בגלוי הסוד. העתונים המגיעים מישראל נחטפים כאן מיד עם

הבנק „אינטרנשונאל קרדיט״ באנק״ הוא בניין בן שבע קר־מות. השוכן סמוך לאוניברסיטת ז׳נבה. שער הכרזל המסורג ר־הצבוע של הבנק — נעול. רק לתי נורות ניאון. המבליחות מבעד לחלונותיו של חדר באחת הקומות העליונות, מעידות, ש־בבנק נוהר עדיין מזות עובדים מבומבם. את שערי המניות ה־אחרונים בשוויץ ובדיידורק אפשר לקרוא מעל הלוח בחלון ראוה של סוכן נסיעות. הפוסק בתידות לאחרי הסקי. אך איש אינו עונה לצלצולי הפעמון ר־לא לטלפון.

הבנק „אינטרנשונאל קרדיט״, שבנה את המוניטין העולמי שלו כבנקאי מיוחד בין שוויץ ל־ישראל, חדל לפעול. ובעוד מס־שלת ישראל מחפשת בקדחתנות אחר דרכים להציל את הבנק ואת הפקדונות של לקוחות ה־כפרטיים ביהוד — „החברה ל־ישראל״. אין כאן איש המוכן להסתכן בביחוש מתי או אם בכלל יוכל הבנק לחדש את פעילותו. *הודעה הקצרה*, הנ־לוה על לוח המודעות בחלון הראוה, רומזת בצורה מחושפ־סת לבדי, ואולי בלי כוונה תחילה, *שהאשמים בכשלונו של* הבנק הם אמצעי התקשורת. ב־הודעה נאמר: „בעקבות המאמ־רים שהופיעו בעתונות ובמדי ל־הבטיח *את פקדונותיהם של* הלקוחות, החליט הבנק להפסיק זמנית את פעילותו ולסגור את שעריו בפני הציבור, עד אשר תתקבל החלטה בידי המסמכות המשפטיות המתאימות״.

מאחר שהתכנון לקליטת 60,000 עולים בשנה הוכן עוד ב־1972 נשאלה השאלה מדוע יש גם היום בחסור בדירות?

מסתבר, שכל התכנון בעניני עליה וקליטה בתנאי הארץ הוא נושא מורכב ומסובך מאוד. העליה בעצמה טיבה היא עניין דינאמי, מידי, בעוד אשר בניית יחידת שיכון — נמשכת שנתיים ויצירת מקום עבודה חדש נמשכת שנה. ומאחר עוסקים בסוגים סטריימים של עולים: אקדמאים, מדענים או יזמים בשטחים שונים — ונמשכה, לעתים, מציאת הפתרון שנתיים ד־שלמה. כל ההשתתחרות הדינא־מיה בעליה — משכירי הקליטה הם, יחסית, סטאטיים. וצריך להכין איפוא מראש מאגר דירות גדול ותשתיה כלכלית־תעסיקתית נרחבת אשר תוכל לספק צרכים אפשריים בעתיד. אלא שביצוע תכניות לזמן ארוך בממדים מעין אלה בשיכון ובמקומות עבודה — זה כמעט מבצע הדורש כמסגרת הכולת ה־משקית והתקציבית של ישראל.

הנה, למשל, עניין תכנון יחידות הדיור על פי התחזית של 60,000 עולים בשנה. שבואל אדלר, היועץ הכלכלי של שר הקליטה אופר, כי התכנון היה כשורה. היו תקציבים, היו תכניות, השטחים אותרו — ר־הכל נראה טוב ויפה. אלא שפרצה המלחמה ולחץ הביקוש גבר בעוד שמשך הבנייה התארך בשליש — מ־18 חודש לשנים. כי לבד מן הזמן שאבד נוצר בשוק הבנייה מחסור בחומרים ובפועלים. הפי־גור מסתכם ב־300 דירות בחודש. משמע — 3000 יחידות בשנה.

כשרד הקליטה מלא את החסר עליידי שכירת 7000 דירות פר־טיות וכפשרים בתי־מלון וניצול בקסיבאלי של מרכזי קליטה ר־כיבים אחרים. אלא שפתרונות מעין אלה של בלית ברירה — כרו־כים באין־סוף טרדות וצרות. כי היכן כאריות אלפי דירות ל־השכרה? היכן בעיקר השקיעו יהר־דים את כספם בבנית דירה שניה? בעיקר באיזור דן, כאשר הופכו ה־עולים לתל־אביב ולסביבותיה הוס־כם עם רובם, כי הם יקבלו עיכון באזור אישור. אלא שבכל איזור דן אין כמעט קרקעות ממשלתיות, ש־אפשר להקים עליהן שיכונים. ר־תהליך ההעברה של העולים לדירות קבע מרוחקות יותר מהעיר הנ־דלה הוא תהליך קשה ומר ש־טרם נסתיים. היום למדו מן הנס־יון ומשתמשים במונח הרוסי — „מחרז״ כאשר קובעים את מקום המגורים של העולה. הפירוש של מונח זה רחב יותר ומציאת הפתר־רון — קלה יותר. אלא שגם עתה בעיית המעבר מדירות מרוהטות ושכירות בגות מאה מטר בגוש דן לדירות בגות 68 ממ״ר במקום מ־רוחק במקצת מהמרכז נראה בעיני עולים לא כעניים כמעט כסרגדיה. ולאחר כל המאמצים עדיין נותרו בדירות שכורות 5000 משפחות.

המדיניות הנכונה היא להיטבע משכירות דירות ככל אשר ניתן. ובלית ברירה — לשכור דירות מ־תוך לאיזור דן.

מכל מקום — מבחינת קצב ה־בניה הפתרונות בכוח — לא ייחר־צר מצב קריטי אם תחזית העליה תתחכם משנה הקרובה ב־60,000 עולים.

שר השיכון שלמה רזין ויועצו הכלכלי שמואל אדלר ראוים ביתר חומרה את בעיות התעסוקה. אכנם מאז ומתמיד הביאה עמה כל עליה גדולה פעילות כלכלית מוגברת ד־התרחבות מהירה של המשק. וה־פילו העליה ה„רוסיות״ שנראתה מלכתחילה פרובלמאטית נקלטת יפה ואפילו טוב יותר מהצפוי. ובסך הכל, לאחר עליה של כ־100,000 יהודים מברה״מ ניתרו רק כאלף אקדמאים שטרם נקלטו. מ־כאן הרגשת האופטימיות, שהמשק מסוגל להתרחב ולקלוט עוד עשרות אלפי יהודים.

אלא שבחינת המקצועות על פי סקרי העולים שהגיעו בצבר י־אלה הנראים באופק מלמדת על הצורך בעשיה דחופה ומזורזת: כי מעלים ניחושים וסברות על סי־בות האסון.

הבנקאים בדבנה עשו כולם יד אחת בתובה הספונטאנית של הגנה עצמית. עד שנרמה שהם נשבעו איש לרעהו שישמרו על השתיקה עד אשר יישוב סופית נזל הבנק „אינטרנשונאל קר־דיט״. הסכנה אורבת למיליוני דולארים רבים, כפי שגם ה־מוניטין של רבים וטובים תלוי על בלימה. עד שאין איש המו־כן לסכן את רכושו או את שמו בגלוי הסוד. העתונים המגיעים מישראל נחטפים כאן מיד עם

אדמונד רוטשילד
אדם מאוכזב

מעלים ניחושים וסברות על סי־בות האסון.

הבנקאים בדבנה עשו כולם יד אחת בתובה הספונטאנית של הגנה עצמית. עד שנרמה שהם נשבעו איש לרעהו שישמרו על השתיקה עד אשר יישוב סופית נזל הבנק „אינטרנשונאל קר־דיט״. הסכנה אורבת למיליוני דולארים רבים, כפי שגם ה־מוניטין של רבים וטובים תלוי על בלימה. עד שאין איש המו־כן לסכן את רכושו או את שמו בגלוי הסוד. העתונים המגיעים מישראל נחטפים כאן מיד עם

— באין להם אחיזה ממשית יותר.

אולם הבעיה העיקרית חורבת מבולו המיידי של הבנק ושל פקדונות המפקידים. בחוגי הבנ־קאים כאן *רוחות הדעה*. שממ־שלת ישראל גילתה נדיבות מופרזת לבדוק משיכת הון הש־קעות לישראל באמצעות „החב־רה לישראל״ והעניקה לחברה זו יתרונות מפליגים. יש אומ־רים, שממשלת ישראל היתה מסיבה לעשות. אילו דאגה ל־ערובות איתנות והתנהלה אחר־ראית וקפדנית. במקום ללכת שולל אחר חזיון שוא של רוו־חים גדולים ומהירים. יתיה ה־פתרון לבעיה אשר יתיה. כאן לפחות והקה שיש ללמוד אר־תו לגבי העתיד.

עם זאת מתקבל הרושם ש־משבר הבנק של רוזנבאום לא פגע באמונות שאר הבנקים ה־קשורים בישראל. לדבות „בנק דיסקונט״ חברת־בת של „בנק לאומי״. אך עם זאת יש להשוש שבדומה ל„חברה לישראל״, הי־פגע האמונות של הציבורות ה־אחרים להעבדת הון השקעה לישראל. על רקע התשדנות ה־רחבת עתה.

דבר אחר / קובי ניב

התנחלות למען השלום

הרוצה בשלום — יכול ל־התנחל.

כי אם תגבר האתנחלות ותתעמק ותתרחב ותוצבה יבי־נו סוף סוף הערבים. שאין שניהו לפעולה מדיניות. כל אם לבבך ונפשך ומכל מקום ומ־קום יתפסו הערבים, שאין ל־הם לא ציאנס ולא ישותה. לא מקיסינג׳ר ולא מנפס, לא מ־אדים ולא משום דרך מדיניות. התנחלות־רבתי כמו שצריך תשכנע אותם מעל לכל ספק, כי רק דרך אחת בידיהם הם יוצאו שוב למלחמה.

אז אז יגיע היום לו אנו מחכים כבר למעלה משנה. אז נראה להם מי אנחנו. בי־שה מלחמה נגלאה. הודות ר־נאדרת ונקרת אותם ככה ש־הם לא לידעו מאיפה זה בא להם בכלל. נמנה את חרפת אוקטובר. נחזיר את כבוד צה״ל. נגלה את המוראל ונר־ציא אלבומים בחישה שפר־צבעים. שייצאו להם הינינים.

ואחרי המלחמה. הערבים, שמבינים בידע רק מה, יבי־נו סוף סוף שפיגנו לשלום ויעשו אתנו חיכף ומיד שלום אמת. יציב. צודק. בר־קיימא ואפילו בר מצוות. שהרי כבר *הוכח בשלוש מלחמות יוצאות* מן הכלל. שזו הדרך היחידה שהם מבינים. ניצחנו אותם שלוש פעמים ושלוש פעמים הם עשו איתנו שלום.

ואם בכל זאת הם יתעקשו ולא ירצו לעשות שלום בתני־אים כאלו, והרי אצלם אי־אפשר אף פעם לדעת, נעמה להם עוד מלחמה ועוד מלחמה ועוד מלחמה עד שיבינו שהם מבינים רק כוח ויעשו איתנו שלום כרגיל.

ותחזר חלילה ומתקדם וחזר זר ומתקדם חלילה. והכל ב־זכות התנחלות.

שפל בעליה בהווה ותקוות לעתיד

בעיית התעסוקה חמורה משאלת הדיור ● קרנות ליצירת מקומות עבודה לאקדמאים

מאת יהושע הדמור

רוח נכאים שוררת בימים אלה בקרב מנהלי מחלקת העליה. זרם העולים מברית המועצות הגשמק לממוצע של כ־1,300 נפש בחדר דש וגם ממדינות הכדור הי־מערבי ומערב אירופה — אין בשורות מרגיעות. הכל פחות מן המצופה. אף־על־פי־כן הידיעות מוראשונבמן ומבדיקת המעצות עצמן אינן קודרות. כלל ר־כלל „לא, אבנה. המסקם הפפרי לגבי־הקבה ביסוד בשבש לבוא הם עתה עוד סרם שלקו־הקשיים, אך דומה שכל הגורמים המפשים דרך לשורה: הממשל האמריקאי, מנאמר הגרי ביסון ותומכיו וגם ממשלת בריטים. ונראה, כי שר האוצר האמריקאי מבקש להגיע ב־ביקורו בסוכנות לא רק להבבה בעניין עסקות חיסים אלא גם ל־הסדר בשאלת יציאת היהודים מ־ברהיט.

מבחר, כי המספר המוסכם של היהודים שיוחר להם לצאת — יהיה קטן משהוצגו תחילה, אם כי גדול יותר ממספר היהודים היכולים ל־צאת היום.

אך למרות שספיר אינו מרבה לבבר בהסכם הצפוי — עורדו סערות רוחות בקרב עשרות־אלפי היהודים בברית המועצות. ואם הכל יתנהל כשורה — שוב נראה ר־שמע במהרה על בעיות קליטה ועל קשיי דיור ופרנסה הכלולים מאז ומתמיד כל עליה גדולה.

ספיר מורגש בכל

ראינו להיפגש עם פנחס ספיר, כדי לשאול אותו מהיכן נובע בס־חנו

סכנת „פינלאנדיזציה" של אירופה

בעלי מחקר על הדטאנט סבורים שארה״ב התחילה לראות את בעלות בריתה כ„טרדניות׳ ואת אויביה כידידים ● המערב נחלש וכשלונות פוליטיים מוצגים כהצלחות למען השלום

זהו החלק השלישי והאחרון של המחקר על הדטאנט (שני החלקים הקודמים פורסמו ב־4.10 וב־7.10), שבו חוברו הם:

המומחה לאסטרטגיה סובייטית פרופ׳ גרגורי ארזקמן מאינסבורג; גרגורי גודסון, מארגן ועידת אמריקה־אירופה באמי סטרדם; גרגורי גרוסמן, פרופסור למלומה באוניברסיטת ברקלי; המזרחן פ. ג. אמטוקיטים מפרינסטון; הסוציולוגיה ליאונהרד לאבנאו מי פמאנפורד; הלוסטוריון פרופ׳ ברנארד לואיס מי פרינסטון; הסוציולוגיה פרופ׳ ריצ׳ארד פיפס מי הארווארד; הלוסטוריון והמשורר רוברט קנקי וטפס; המדעילה אדוארד שילס מאוניברסיטת שיי קאגו; המומחה לענייני בריטים פרופ׳ ליאונרד שפירא מ„דיילי אוף אקונומיקס.

בספטמבר סובייטית אין דטאנט והתרעות שהרים זה את הר. מה שהרגיש מכנים „דטאנט" עולה בקנה אחד עם מה שהתרגל קורא בשם „התרגות". כאן לפני כ׳ שתי מערכות כלים: הצד הסובייטי מוחר לו לפעול בכל מקום ולהתנהר תחת המשטר של כל ארץ ארץ, אבל הצד המערבי מוטלת עליו חובה לתיבבן מלמחתת בר קורת על ברית המחצות שבין ארץ מן הארצות שבחסות סוביר סית. וכן חייב הוא להיפנע מל הצבור לארצות ההן רבינות כל עוהב. ששלישתן סבורים, כי הם פלולים לעורר בלב אחרתן בר קורת על דרכי השלום.

שוב ושוב סתיים דוברים סר ביטים, כי פ״קוס־חוד בשלום׳ כשמתמת הגברת המאבק בין שתי מורות השלטון בעולם. הגברת המאבק מוליכה, קודם כל, לחד בקת החתרנות בכל צורה שבגדר האפשר.

ואלה צורות החתרנות: תעמר לה מכל הסוגים („אגיטפרופ"), הפצת איכפורמציה כוזבת, ריגל ושפלות השאי לצרכי אימונים, מימנות חתישים של טרוריסטים, חבלנים ואנשי גרילה. בדרך כל בע יש גם חטיפות בין סוגים ציר קרים אלה של פעילות חתרנית. אבל בכלים ממלאת המטטרה הנר שאית הסוביטית (קגיב) תפקיד דאשי. ובקצתם מעודב ארנדרי־ גול צבאי קטן יותר יחסית (ב. ר. אז. — רית של „הנהלת הראי שיות של רשות הביקוי"). אגיפרופ ופפצת מידע כוזב קשורים קשר הדוק זה בזה.

הדטאנט סין

יחסה של סין לדטאנט נקבע, בעיקרו של דבר, מכוח הסכסוך שלה עם ברית המועצות. מבעבי לי הבידוד שלתוכו הוילה את עצמה יצאה סין אחרי המהפכה התרבותית בעקבי גידול הסכנה הסוביטית; זה היה הגורם שאר לק אותה לשנות את מדיניותה הבין־לאומית. מכאן נתקשרו מחד דש קשריה הדיפלומטיים עם ארצות שהכירה בסין מכבר, ומכאן צמח האמצים לזכות בהכרתן של ארצות אחרות; כך נכנסה סין לאו״ם, וכך גם התקרבה לארצות הברית. המלחמה הסוביטית לצ׳כוסלובקיה והדוקטרינה של ברז׳ ניב הידהד עוד יותר את רגישותה של סין לסכנה שבמנמות ההתפ שטות הסוביטיות.

כך נולדה מדיניותה החדשה של סין לא רק כלפי ארצות הברית ויטאן, אלא גם תמיכה בעיון של אירופה כמרבית מאוחדה ומ חזקה. כזאת שתוכל לשמיש ולי רתק את המחנה הסוביטיים ולתת איזון שכנגד פוליטי לברית המו צעות מן הצפון המערבי. מפקוד הה עולה גם הביקורת שסין מתי חת על צאדי הדטאנט שברית הר מועצות עוכה באירופה. „כבר פירת המנהיגים בבריה הבינעצות (כתב „פקינג ריוויו" בפברואר הר שנה) עושה כאמצים גדולים לרוד מם ולחלל את הישגי הפגת המתי חות בזירה הבין־לאומית. אבל אגדת הדטאנט מתוצצת ללא רחר בים לאור הבציאות — הרתבהו המואצה של החימוש הסובייטי, הר כנות מוסקוה למלחמה באירופה ותילוקי הדעות המעמיקים יותר ר יותר שביבה לבין ארצות הברית, במזרח התיכון".

כנגד סצנת פקין, כי צל אף כל הדיבורים על דטאנט מצוד בות שתי מעצמות הגל במאבק על ההגמונה בעולם. אפורת מס קיה, כי הסינים כינו בחודה כזאת את מדיניות־הזרן שלהם „כדי שיוכלו להתחמם בחמות שהבר לרגות הגנים הסובייטים גם מרחיבים ביחמ את הדיבור על חילוק הבינ בארצי הבחינות הסינית שנתפשר בתקופת המהפכה התר בותית. ודאי אין ספק, כי רבים מחילוקי־דעות אלה פילנו את ה מנהיגות גם אחרי המהפכה התר בותית. אך אפשר להסיל ספק גדול מאוד בכך, אם יכול מנהיג סיני כלשהו לנקוט קו פרדיס ביטי — חילוקי־הדעות בסין נוגר עים בשאלות האסטרטגיה הסוב׳ ביקה.

אבל אין כמעט ספק, כי המאר מצים האמריקאים־סוביטיים לה גיע לכלל דטאנט עורדו בסקין קירא בשם „התרגות". כאן לפני כ׳ שתי מערכות כלים: הצד הר סוביטי מוחר לו לפעול בכל מקום ולהתנהר תחת המשטר של כל ארץ ארץ, אבל הצד המערבי מוטלת עליו חובה לתיבבן מלמחתת בר קורת על ברית המחצות שבין ארץ מן הארצות שבחסות סוביר סית. וכן חייב הוא להיפנע מל הצבור לארצות ההן רבינות כל עוהב. ששלישתן סבורים, כי הם פלולים לעורר בלב אחרתן בר קורת על דרכי השלום.

שוב ושוב סתיים דוברים סר ביטים, כי פ״קוס־חוד בשלום׳ כשמתמת הגברת המאבק בין שתי מורות השלטון בעולם. הגברת המאבק מוליכה, קודם כל, לחד בקת החתרנות בכל צורה שבגדר האפשר.

ואלה צורות החתרנות: תעמר לה מכל הסוגים („אגיטפרופ"), הפצת איכפורמציה כוזבת, ריגל ושפלות השאי לצרכי אימונים, מימנות חתישים של טרוריסטים, חבלנים ואנשי גרילה. בדרך כל בע יש גם חטיפות בין סוגים ציר קרים אלה של פעילות חתרנית. אבל בכלים ממלאת המטטרה הנר שאית הסוביטית (קגיב) תפקיד דאשי. ובקצתם מעודב ארנדרי־ גול צבאי קטן יותר יחסית (ב. ר. אז. — רית של „הנהלת הראי שיות של רשות הביקוי"). אגיפרופ ופפצת מידע כוזב קשורים קשר הדוק זה בזה.

הדטאנט סין

יחסה של סין לדטאנט נקבע, בעיקרו של דבר, מכוח הסכסוך שלה עם ברית המועצות. מבעבי לי הבידוד שלתוכו הוילה את עצמה יצאה סין אחרי המהפכה התרבותית בעקבי גידול הסכנה הסוביטית; זה היה הגורם שאר לק אותה לשנות את מדיניותה הבין־לאומית. מכאן נתקשרו מחד דש קשריה הדיפלומטיים עם ארצות שהכירה בסין מכבר, ומכאן צמח האמצים לזכות בהכרתן של ארצות אחרות; כך נכנסה סין לאו״ם, וכך גם התקרבה לארצות הברית. המלחמה הסוביטית לצ׳כוסלובקיה והדוקטרינה של ברז׳ ניב הידהד עוד יותר את רגישותה של סין לסכנה שבמנמות ההתפ שטות הסוביטיות.

כך נולדה מדיניותה החדשה של סין לא רק כלפי ארצות הברית ויטאן, אלא גם תמיכה בעיון של אירופה כמרבית מאוחדה ומ חזקה. כזאת שתוכל לשמיש ולי רתק את המחנה הסוביטיים ולתת איזון שכנגד פוליטי לברית המו צעות מן הצפון המערבי. מפקוד הה עולה גם הביקורת שסין מתי חת על צאדי הדטאנט שברית הר מועצות עוכה באירופה. „כבר פירת המנהיגים בבריה הבינעצות (כתב „פקינג ריוויו" בפברואר הר שנה) עושה כאמצים גדולים לרוד מם ולחלל את הישגי הפגת המתי חות בזירה הבין־לאומית. אבל אגדת הדטאנט מתוצצת ללא רחר בים לאור הבציאות — הרתבהו המואצה של החימוש הסוביטי, הר כנות מוסקוה למלחמה באירופה ותילוקי הדעות המעמיקים יותר ר יותר שביבה לבין ארצות הברית, במזרח התיכון".

כנגד סצנת פקין, כי צל אף כל הדיבורים על דטאנט מצוד בות שתי מעצמות הגל במאבק על ההגמונה בעולם. אפורת מס קיה, כי הסינים כינו בחודה כזאת את מדיניות־הזרן שלהם „כדי שיוכלו להתחמם בחמות שהבר לרגות הגנים הסובייטים גם מרחיבים ביחמ את הדיבור על חילוק הבינ בארצי הבחינות הסינית שנתפשר בתקופת המהפכה התר בותית. ודאי אין ספק, כי רבים מחילוקי־דעות אלה פילנו את ה מנהיגות גם אחרי המהפכה התר בותית. אך אפשר להסיל ספק גדול מאוד בכך, אם יכול מנהיג סיני כלשהו לנקוט קו פרדיס ביטי — חילוקי־הדעות בסין נוגר עים בשאלות האסטרטגיה הסוב׳ ביקה.

אבל אין כמעט ספק, כי המאר מצים האמריקאים־סוביטיים לה גיע לכלל דטאנט עורדו בסקין קירא בשם „התרגות". כאן לפני כ׳ שתי מערכות כלים: הצד הר סוביטי מוחר לו לפעול בכל מקום ולהתנהר תחת המשטר של כל ארץ ארץ, אבל הצד המערבי מוטלת עליו חובה לתיבבן מלמחתת בר קורת על ברית המחצות שבין ארץ מן הארצות שבחסות סוביר סית. וכן חייב הוא להיפנע מל הצבור לארצות ההן רבינות כל עוהב. ששלישתן סבורים, כי הם פלולים לעורר בלב אחרתן בר קורת על דרכי השלום.

שוב ושוב סתיים דוברים סר ביטים, כי פ״קוס־חוד בשלום׳ כשמתמת הגברת המאבק בין שתי מורות השלטון בעולם. הגברת המאבק מוליכה, קודם כל, לחד בקת החתרנות בכל צורה שבגדר האפשר.

ואלה צורות החתרנות: תעמר לה מכל הסוגים („אגיטפרופ"), הפצת איכפורמציה כוזבת, ריגל ושפלות השאי לצרכי אימונים, מימנות חתישים של טרוריסטים, חבלנים ואנשי גרילה. בדרך כל בע יש גם חטיפות בין סוגים ציר קרים אלה של פעילות חתרנית. אבל בכלים ממלאת המטטרה הנר שאית הסוביטית (קגיב) תפקיד דאשי. ובקצתם מעודב ארנדרי־ גול צבאי קטן יותר יחסית (ב. ר. אז. — רית של „הנהלת הראי שיות של רשות הביקוי"). אגיפרופ ופפצת מידע כוזב קשורים קשר הדוק זה בזה.

הדטאנט סין

יחסה של סין לדטאנט נקבע, בעיקרו של דבר, מכוח הסכסוך שלה עם ברית המועצות. מבעבי לי הבידוד שלתוכו הוילה את עצמה יצאה סין אחרי המהפכה התרבותית בעקבי גידול הסכנה הסוביטית; זה היה הגורם שאר לק אותה לשנות את מדיניותה הבין־לאומית. מכאן נתקשרו מחד דש קשריה הדיפלומטיים עם ארצות שהכירה בסין מכבר, ומכאן צמח האמצים לזכות בהכרתן של ארצות אחרות; כך נכנסה סין לאו״ם, וכך גם התקרבה לארצות הברית. המלחמה הסוביטית לצ׳כוסלובקיה והדוקטרינה של ברז׳ ניב הידהד עוד יותר את רגישותה של סין לסכנה שבמנמות ההתפ שטות הסוביטיות.

כך נולדה מדיניותה החדשה של סין לא רק כלפי ארצות הברית ויטאן, אלא גם תמיכה בעיון של אירופה כמרבית מאוחדה ומ חזקה. כזאת שתוכל לשמיש ולי רתק את המחנה הסוביטיים ולתת איזון שכנגד פוליטי לברית המו צעות מן הצפון המערבי. מפקוד הה עולה גם הביקורת שסין מתי חת על צאדי הדטאנט שברית הר

הדטאנט לאמריקה

**מרגרגרג

ԱՐՇԱԼՈՒՅՍ ԵՐԵՎԱՆԻ

ԱՆՀԱՏ ԹԵՐԹԱԿԱՆ ԽՄԲԱԳՐԱԿԱՆ ԿԱԶՄԱԿԵՐՊՈՒԹՅՈՒՆ

ԱՐՇԱԼՈՒՅՍ ԵՐԵՎԱՆԻ

ԱՆՀԱՏ ԹԵՐԹԱԿԱՆ ԽՄԲԱԳՐԱԿԱՆ ԿԱԶՄԱԿԵՐՊՈՒԹՅՈՒՆ

ԱՌԱՋԻՆ ԷՋԵՐԸ ԿԱՐԴԱՑԻՆ ԱՆՀԱՏՈՒՄ ԵՆ ԱՌԱՆՑ ՎՃԱՐԻ

ԱՌԱՆՑ ՎՃԱՐԻ

ԱՌԱՆՑ ՎՃԱՐԻ

אמת

מחיר הדלק יעלה ב-20 אג' לליטר

מחיר הדלק (בנזין, סולר ונפט) יעלה ב-20 אג' לליטר, הודיע אתמול שר האנרגיה והתשתיות יצחק מודעי. מחיר הדלק לא עלה מאז אוקטובר 1973, אולם מחירי הנפט הגולמי הוכפלו מאז. מודעי אמר, כי "אין ברירה אלא לעדכן את מחיר הדלק". הוא הוסיף, כי "אין לנו ברירה אלא לעדכן את מחיר הדלק, אבל אנו מקווים שהמחיר לא יעלה עוד".

מלחמת יום הכיפורים

(מן הבוקר 1)

אנו מאמינים, שהמלחמה הבאה תהיה מלחמה מקומית, ולא מלחמה כוללת.

הלוח החדש דרושים

משרד החינוך והתרבות

הודעה על משרות פנויות למפקחים ומדריכים במשרד החינוך והתרבות

מכרז משולב (פנימי וחיצוני) למשרות פיקוח והדרכה

א. תיאור התפקידים והדרישות למשרות הפנויות כפורטים בחוברות המכרזים המצויות בלשכות המחוזיות של משרדנו ושל נציבות שירות המדינה.

ב. להלן סימוני הדרגות המצויינות במכרז:
ממ״ד — מדרג — מדריך
מד׳ — מדריך
ממקח — ממקח
למשרות מסוימות צמוד מתח דרגות ההוא רשום ליד המשרה.

ג. מיום האחרון להגשת הבקשות, כ״ז בחשון תשל״ה (12.11.74).

מס׳ המכרז	תאור המשרה	מס׳ המכרז	תאור המשרה
	לשכת הסמנכ״ל לאמרכלות		**אגף הנוער**
130	מנהל יחידת הפרסומים — דרגה, ממקח — ירושלים.	*159	•• מנהל המחלקה לחינוך חברתי — דרגה, ממקח — ירושלים.
	מזכירות פדגוגית	160	מעצב תכנים וחבויות — דרגה, ממ״ד — מד׳ — ירושלים (½ משרה).
131	מרכז הדרכה לחינוך על־יסודי — דרגה, ממקח — ירושלים.	161	מנהל מדור השתלמויות — דרגה, ממ״ד — מד׳ — ירושלים.
132	מרכז הדרכה לחינוך יסודי — דרגה, ממקח — ירושלים.	162	מנהל מדור מסגרות שדה ואכסניות — דרגה, ממ״ד — מד׳ — ירושלים.
133	ממקח — דרגה, ממקח — ירושלים.	163	מנהל מדור טיולים — דרגה, ממ״ד — מד׳ — ירושלים וכל הארץ.
134	ממקח מרכז על הוראת המוסיקה — דרגה, ממקח — ירושלים וכל הארץ.		**פיקוח על גדנ״ל**
*135	מנהל היחידה לטיפול במחוננים ובבוגר שוחר מדע — דרגה, ממקח — ירושלים.	*164	•• ממקח על פעולות הגדנ״ע — דרגה, ממקח — ירושלים וכל הארץ.
*136	עוזר פדגוגי למרכז המזכירות הפדגוגית — דרגה, ממ״ד — ירושלים.	*165	רכז חדרכה — דרגה, ממ״ד — חיפה והצפון.
	מינהל החינוך		**רשות הספורט**
137	טסטולוג — דרגה ממ״ד — ממקח — ירושלים.	*166	רכז ספורט מחוזי — דרגה, ממ״ד — מד׳ — ת״א (½ משרה).
	לשכות מחוזיות		**היחידה לאישור ספרי לימוד**
*138	•• ממקח על הוראת החינוך הנוסף — לשכת מחוז ירושלים — דרגה, ממ״ד — ממקח — ירושלים.	167	אחראי לבדיקת ספרי לימוד — דרגה, ממ״ד — מד׳ ירושלים.
*139	ממקח על הוראת המלאכה — לשכת מחוז חיפה — דרגה, ממ״ד — ממקח — חיפה (½ משרה).		**מרכזיות פדגוגיות**
*140	ממקח על הוראת השבע — לשכת מחוז הצפון — דרגה, ממ״ד — ממקח — נצרת.	168—171*	מנהל מרכזיה פדגוגית לחינוך יסודי — דרגה, ממ״ד — מד׳ — ראשון־לציון, נבצתיים, רחובות, חולון (4 משרות).
*141	ממקחת על גני ילדים — לשכת מחוז הצפון — דרגה, ממ״ד — ממקח — נצרת (½ משרה).	172	עוזר פדגוגי לחינוך על־יסודי — דרגה, ממ״ד — מד׳ — תל־אביב (¾ משרה).
142	ממקח כולל על בתי״ס על־יסודיים — מגמה כללי — לשכת מחוז ת״א — דרגה, ממקח — ת״א (½ משרה).	173—180	עוזר פדגוגי לגני ילדים — לוד (½ משרה), עפולה (½ משרה) באר־שבע (½ משרה) (סה״כ 1½ משרות). עוזר פדגוגי חינוך יסודי — לוד (½ משרה), נהריה (½ משרה), אשקלון (½ משרה), חולון (½ משרה) (סה״כ 1¾ משרות).
*143	*** מדריך מחוזי לקליטת מורים עולים — לשכת מחוז ת״א והמרכז — דרגה, ממ״ד — מד׳.		**אגף לחינוך התישבותי**
144	רכז נוער מחוזי — לשכת מחוז המרכז — דרגה, ממ״ד — מד׳ — ת״א והמרכז.	*149	ממקח על הוראת האנגלית — דרגה, ממ״ד — מד׳ — ת״א וכל הארץ (½ משרה).
145	ממקחת על הוראת התאגה וכלכלה בית — לשכת מחוז המרכז — דרגה, ממ״ד — ממקח — ת״א והמרכז.	182—183	ממקח — דרגה, ממקח — ת״א וכל הארץ (סה״כ 2 משרות).
146—148	ממקח על הוראת האנגלית — לשכות מחוזיות הדרום (½ משרה)*, ת״א (½ משרה)* — ת״א והמרכז — הדרגה, ממקח — ב״ש, ת״א, ת״א והמרכז.		**שירות פסיכולוגי יעוצי**
150	אחראי מחוזי על ביקור סדיר — לשכת מחוז המרכז — דרגה, ממ״ד — ת״א והמרכז.	*184—185	*** ממקח על מורים יועצים — דרגה, ממ״ד — ממקח — חיפה (½ משרה), ת״א והמרכז (½ משרה).
*151—153	ממקח על החינוך המיוחד — לשכות מחוזיות, הדרום והמרכז**, ת״א, הדרום (4/6) — הדרגה, ממקח — ב״ש ת״א וכל מחוז המרכז, ת״א, ב״ש (סה״כ 2⅚ משרות).		**אגף להכשרת עובדי הוראה ולהשתלמותם**
*154—155	**** ממקח על החינוך הדתי — לשכות מחוזיות הצפון, ת״א — הדרגה, ממקח — נצרת, ת״א (סה״כ 2 משרות).	186—187	ממקח — המזי להכשרת עובדי הוראה — דרגה, ממקח — ירושלים (סה״כ ⅔ משרות).
	חינוך ותרבות לערבים	*188	*** מדריך — ביהס״ל להכשרת עובדי הוראה בכירים ולהשתלמותם — הדרגה, מורה — ירושלים.
156 ג*	אחראי על ביקור סדיר — דרגה, ממ״ד — ירושלים וכל הארץ.	*189	עוזר פדגוגי למנהל המחלקה — חינוך מבוגרים — דרגה, ממ״ד — מד׳ — ירושלים.
157 ג*	ממקח על חינוך חברתי — דרגה, ממקח — ירושלים וכל הארץ.		**תרבות תורנית**
158 ג*	ממקחת על הוראת המלאכה לבנות — דרגה, ממ״ד — ממקח — ירושלים וכל הארץ (½ משרה).	*190	אחראי לתכנון והדרכת מורים — דרגה, ממ״ד — ממקח — ירושלים.
			מרכז הטלויזיה הלימודית
		*191	•• אחראי לשיחזרים בבתי־ספר — דרגה, ממ״ד — ממקח — ירושלים.
		192 ג*	• ממקח — קמ״ס חינוך — דרגה, ממקח — עזה וסיני.
		193 ג*	*** קמ״ס חינוך — דרגה, ממ״ד — ממקח — מרחב שלמה.

* במשרה זו מוסמך עובד, אין לעובד כל זכות על המשרה.
** משרות אלו הן פנויות באופן זמני והעובד שייבחר יועסק בחיצוני בפועל או עפ״י חוזה מיוחד.
*** המשרה היא בלתי צמיתה והעובד שייבחר יועסק עפ״י חוזה מיוחד או במצמד של מינוי בפועל בכפוף של עובד המועסק בקבע בסודות חינוך רשמיים.
**** העובד שייבחר יהיה טעון אישור נוסף של הכוונה להיגוך ממלכתי־דתי כהגאי לבניתו לעבודה.

פרטים מלאים ניתן לקבל במחלקה לעניני עובדים ירושלים, רח׳ שבטי־ישראל 29, חדר מס׳ 17 או בעבורת המכרזים שניתן לראותה בלשכות המחוזיות של משרדנו:
1. לשכת מחוז ירושלים — רח׳ המלך דוד, 18
2. לשכת מחוז הדרום — דרך הנשיאים, באר־שבע
3. לשכת מחוז ת״א — בבנין הדר דפנה, סד׳ שאול המלך
4. לשכת מחוז המרכז — בנין הדר דפנה, סד׳ שאול המלך
5. לשכת מחוז חיפה — רח׳ סמ״ח לוקס, 7
6. לשכת מחוז הצפון — בית המחשלה הקרוב, נצרת־עילית.

או בנציבות שירות המדינה, ירושלים, הקריה ע״ש בן־גוריון, כביש דופין ובלשכותיה המחוזיות.
1. לשכת מחוז הדרום, ת״א — הקריה, רח׳ ה׳ מס׳ 5
2. לשכת מחוז חיפה והצפון — רח׳ הסן שיקרי 11 (בית המחשלה)
3. לשכת הנגב, באר־שבע — דרך הנשיאים בבין כשרד הפנים.

כל המעונין המלא את דרישות המשרה שהוכרז עליה יכלא טופס בקשה למשרה פנויה קאס״מ 2115 (מדף 1061) שאפשר לקבלו במשרד החינוך והתרבות ובלשכות המחוזיות. את הטופס יש להגביר ב־2 עותקים למחלקה לעניני עובדים של משרד החינוך והתרבות ירושלים. לאחר בילוין בקפדנות על כל פרטיו. עובדי מערכת החינוך הרשמית (עובדים המקבלים שכר מכשרד החינוך והתרבות) ישלחו עותק אחד של הבקשה למחלקה לעניני עובדים. ועותק שני יוגש על ידם למנהל המחוז או למנהל האגף המוגע בדבר. שאר המועמדים יגישו בקשותיהם ביחיסרון למחלקה לעניני עובדים, ירושלים, רח׳ שבטי ישראל 29, במסמכה סגורה המסומנת —
המחלקה לעניני עובדים
מכרז מס׳
מכרז המינוך התרבות ירושלים.

על המועמדים לזאוג שבקשותיהם בצירוף המסמכים הנדרשים וכל ממכן אחר שבדעתם להגישן (בצירוף תרגום הנאמן לעברית, אם הם כתובים בלועזית) יגיעו לשכרדנו לא יאחור מתאריך האמור.

כניסה לעבודה תהיה בדרך כלל לקראת שנת הלימודים תשל״ו (1.9.75) אולם אפשרית גם כניסה לתפקיד במועדים מוקדמים יותר.

רשות הנמלים בישראל

הודעה על משרה פנויה

תאור המשרה:

עוזר א׳ לממונה על הבקורת (3 משרות)

מכרז מס׳: 48
הדרגה: ר״ב—ר״ד בדירוג המינהלי של רשות הנמלים או דרגה אקדמאית מקבילה
(שכר יסוד תחילי: —
בדרגה ר״ב בדירוג המינהלי —1,120. ל״י
בדרגה ר״ד בדירוג המינהלי —1,410. ל״י
היחידה: המטה הראשי — בקורת פנימית
מקום העבודה: תל־אביב
הערות:
מקום העבודה היהו בשלשת נמלי הרשות (אילת, אשדוד וחיפה). שלשת הטובים שיתקבלו, יעבדו ברוטציה, כל אחד בנמל מנמלי הרשות. המבר יעבור מדי שנה לנמל אחר. הרשות תעמיד לרשות העובד דיור מתאים. בתנאי סכידות בעיר הנמל. למשך השנה שבה יעסק בנמל זה. בדצת התפקיד כרוך גם בנסיעות מחוץ לעיר.
יש אפשרות התכחות במסגרת חוק רואי חשבון תשכ״ן—1955.

* הבקשות למשרה זו יש להגיש למשרד הראשי של רשות הנמלים בתל־אביב, לא יאוחר מיום 30.10.74.
** בדבר פרטים נוספים ולצורך קבלת טפסי־בקשה, יש לפנות, בעל־פה או בכתב, למדריכן — רשות הנמלים, דרך פתח־תקוה 74 (בית מצ״א), ת.ד. 20121 תל־אביב 67215.

האוניברסיטה העברית בירושלים

— ביה״ס לחקלאות ע״ש לוי אשכול — הפקולטה לחקלאות ברחובות מודיעה על משרה פנויה של:

עובד מעבדה במחלקה לגדולי שדה וגן

מכרז מס׳ — 381/74
תאור התפקיד — הכנה והפעלה של מעבדות הנוראה של החוג לגידולי־שדה וגן; השתתפות פעילה במחקר בניסוי מעבדה ושדה בהתאם לכישורים.
הכישורים הדרושים — בעל תואר בוגר או מוסמך בחקלאות או בעל תואר כ״ל במדעי טבע אחרים עם נסיון מעשי בחקלאות או בוגר ביה״ס מוסר לעובדי מעבדה עם הכשרה חקלאית התמצאות בגידולי שדה וירקות.
הדרגה — דירוג עובדי מעבדה.
על המעונינים לפנות בכתב בצרוף תולדות חיים השמות ממליצים עד תאריך 28.10.74, ר״ב בחשון תשל״ה, אל: — מזכירות הפקולטה לחקלאות, ת.ד. 13, רחובות, מיקוד 76100, ולציין על המעטפה „מועמד למשרה מס׳ 381/74״.

מדרשת רופין

דרוש מנהל חשבונות

עם נסיון.

לפנות במקום או טלפון 053—98383

דרושים:

★ מכונאי לדגם כבד (משאיות)
★ מסגר מכני

המעניק בסביבת פתח־תקוה

בהצעות נא לפנות לת.ד. 21137, ת״א.

מדינת ישראל
הכנסת

מזכירות הכנסת

מודיעה בזה כי

דרושות כתבניות מעולות

לעבודה לפי שעות

מכרז מס׳ 20

תיאור התפקיד: כתבנית מעולה בשפה העברית.

דרישות המשרה: הדפסה במהירות גבוהה (מתוך הכתבה), שליטה בשפה העברית על בוריה.

תועדפנה מועמדות בעלות הכשלה היכולת אן הכשלה מקבילה.

שעות העבודה הן: בימי ב׳ ו״ב בשבוע
משעה 16.00 עד שעה 22.00
ביום ד׳ משעה 11.00 עד 16.00

הצעות מועמדות אפשר להגיש בכתב אל מחלקת כוח־אדם, הכנסת, ירושלים, עד יום ו׳, א׳ בסלו תשל״ה (15.11.74).

ערד תעשיות כימיות בע״מ

דרושה פקידה להנהלת חשבונות

* הכישורים הדרושים:
* ידיעת השפה העברית על בוריה.
* ידע בהדפסה במכונת כתיבה.
* רצוי ידיעה מינימלית בהנהלת חשבונות.
* רצוי ידיעה בהפעלת מכונה להנהלת חשבונות.

הדרגה תיקבע בהתאם לנתונים האישיים.

על המעונינים לפנות ל־ערד תעשיות כימיות בע״מ, מחלקת כוח־אדם, מיכזור רותם, ד.נ. ערבה.

סודיות מובטחת.

למוסד ציבורי בת״א

דרוש מנהל חשבונות

בעל נסיון במפעלים תעשייתיים לעבודה במחזנים מאוחדים.

נא לפנות בכתב יד בציון המשכורת המבוקשת לת.ד. 33333 ת״א לידי מנהל המגנון.

הועדה לאנרגיה אטומית
המרכז למחקר גרעיני נחל־שורק

דרוש פקח ביקורת קרינה בכיר

* בוגר קורס מקרי קרינה
* בעל נסיון של שנתיים־שלוש בעבודה מעשית במתקן גרעיני
* בעל נסיון בהדרכה

התפקיד מגוון ובלתי שגרתי וכרוך בעבודה מעבר לשעות הבקובלות.
על המעונינים לפנות בכתב בצרוף קורות חיים אל:
מחלקת כח־אדם, המרכז למחקר גרעיני, נחל־שורק דאר יבנה
מיקוד 70600.

מוסד ממלכתי במרכז הארץ

מחפש מנהל אחזקה בכיר

* הכישורים הדרושים:
1) הנדסאי/מכונאי בכגבת חשמל ו/או מכונות.
2) שרת כקצין אספנאות בצה״ל.
3) בעל כושר לניהול צוות עובדים.
4) בעל כושר לניהול מכא ומתן עם גורמי חוץ.
5) בעל נסיון של מספר שנים בתחומים הנ״ל.

למועמדים המתאים יינתנו תנאים טובים.

מועמדים מתאימים יפנו בצרוף קורות חיים לת.ד. 17007, תל־אביב.

לחברה מדעית מבוססת באזור תל־אביב

דרושים:

• מהנדס מכונות

בוגר ביה״ס מקצועי עם נסיון בעבודה, בעל רקע הנבנה במערכות אלקטרומכניות וגישה לכתיבה ודיווחים טכניים.

• מבלטן

בוגר ביה״ס תיכון מקצועי, עצמאי ובעל נסיון של מספר שנים.

• נקבנית אנגלית

בעלת נסיון של שנתיים לפחות.

תנאי שכר מוכים למועמדים המתאימים.

נא לפנות בכתב בצרוף קורות חיים לת.ד. 75, יהוד. טלפונית: 757211 לכוח־אדם.

התעשיה האוירית לישראל בע״מ

נמשכת ההרשמה לקורסי אלקטרוניקה (לנשים)

* מתקבלות נשים מעל גיל 18 בעלות השכלה של לפחות 9—8 שנות לימוד.
* במשך הקורס תקבלנה המשתתפות בו שכר.
* למסיימות הקורס בהצלחה מובטחת עבודה במסגרת התעשיה האוירית.

בפרטים נוספים נא לפנות בכתב אל יח׳ התעסוקה, התעשיה האוירית לישראל בע״מ, נמל תעופה ע״ש בן־גוריון או אישית בימים א׳—ה׳ בין השעות 15.00 — 08.00.

משרד העבודה
אגף להכשרה ולהשתלמות מקצועית

לאגף להכשרה ולהשתלמות מקצועית

דרושים

1. סגן מנהל מרכז להכשרה מקצועית
2. מפקח פדגוגי

לעבודה בסביבות ירושלים

• בדבר פרטים נא לפנות: מכירות האגף להכשרה ולהשתלמות מקצועית, משרד העבודה, הקריה, ירושלים, טל. 02-61141

כדרישים מקצועיים

3. מדריך לשרטוט מכני (מכונות)

באשדוד

בוגר מכללה טכנית וכעל נסיון כעבודה — עדיפות לבעל נסיון בהדרכה.

• בדבר פרטים נא לפנות: למזכירות האגף בירושלים — כנ״ל.

4. מדריך למלצרות

בבית הספר למלונאות דרכרמל בחיפה

בעל סוג מקצועי בדרגה 2 או 3.

• בדבר פרטים נא לפנות: למר אברהם אלבים, בי״ס למלונאות כרמל, רח׳ יפה נוף 124, חיפה, טלפון 04-83717.

מחפש עבודה?
עיין בלוח החדש דרושים

למוסד ציבורי גדול

דרושים

★ טכנאי והנדסאי יצור

★ טכנאי והנדסאי מכונות

מקום העבודה: תל־אביב.

תנאי השכר ייקבעו לפי כישורי המועמדים.

הצעות בכתב בליווי קורות חיים ותיאור כפורט של הסכלה, נסיון ורקע צבאי יש להגיש לת.ד. 7061 תל־אביב 61070 (55) עד לתאריך 31.10.74.

לצה״ל

דרושים מהנדסי וטכנאי יצור

מקום העבודה: תל־אביב.

תנאי השכר בהתאם לכישורי המועמדים.

על המועמדים לפנות לד.צ. 2148/ד׳ עבור אייל אביגדור.

מקור מן الاصل

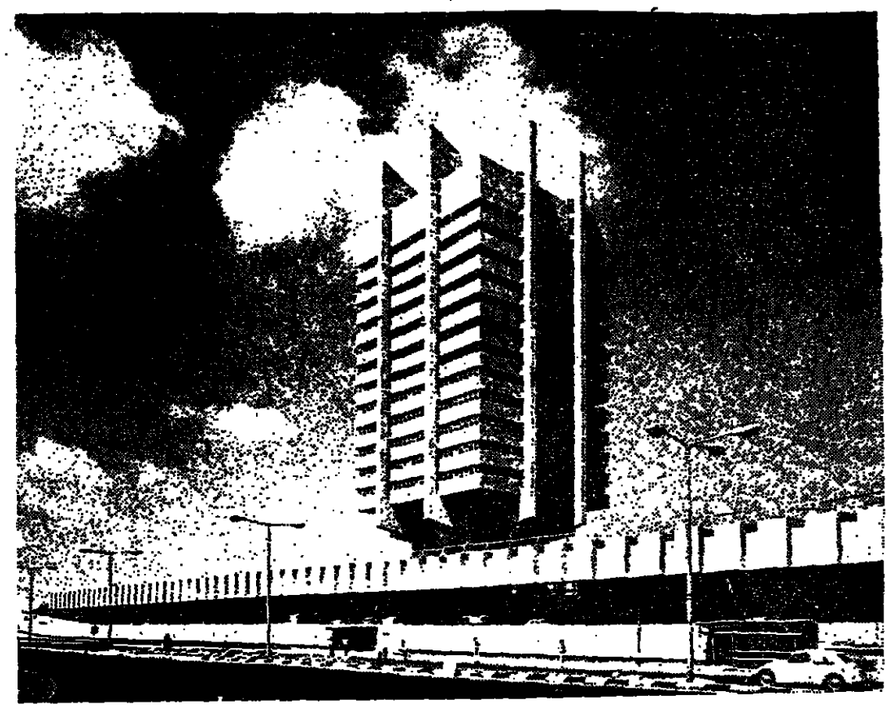

תחנה מרכזית „אגד" חיפה

במלאת / 50 סב

שנה לחברת האם מיטב הברכות

חדרה עוז

מרקום פ.ב.מ

Mack TRUCKS

לסולל בונה

על כל שלוחותיו

לכנהליו ועובדיו

סוללי דרכי ארצנו ומדבירי שממותיה

במלאת יובל ליסודכם

כה-לחיי!

ברכת

האחים אלקון בע"מ

רח' המשביר 7 תל־אביב

טלפון 822149, 826314

המפיצים הראשיים של:

★ מאק מכוניות משא

★ פיירסטון צמיגים וכל תוצרת גומי

★ טימגן מסבים וראשי קידוח

★ פפניר בע"מ מסבים למכוניות, טרקטורים

★ אמריקן בוש משאבות דלק לדיזלים

לסולל בונה

על כל שלוחותיו

למנהליו

ולעובדיו

בחג

יובלכם

לכו בכוחכם

והרחיבו גבולות

הדבירו שממות

הפריחו ישובים

תחזקנה ידי

העוסקים במלאכה

חברת לויסון בע"מ

חברת סקנטרסט (בונדד) בע"מ

לסולל בונה

למנהליו

ועובדיו

סוללי

מסילה

בארצנו

ההופכים

מדבר

לארץ נושבת

לכו

בכוחכם

והרחיבו

גבולות

בחג

יובלכם

ברכת

אסקר פז

אספלטים בע"מ

לסולל־בונה

על כל שלוחותיה

במלאת 50 שנה ליסודכם

בעבודתכם הפוריה בבנין הארץ

שאו ברכה נאמנה

כץ לוריא זלצמן בע"מ

תל-אביב חומה ומגדל 28

בית מסחר לפלדות וטרנסמיסיות

טלפון 36588, 38465

לסולל־בונה

על כל שלוחותיו

ליובלכם

שאו ברכה נאמנה

נגב קרמיקה בע"מ

אריחים לציפוי ולריצוף

תל-אביב, רח' המלך ג'ורג' 24

מחפש עבודה?

עיין בבוקר החדש

הרשום

לסולל־בונה

להנהלה ולעובדים

זר ברכות

ליובלכם

לדיקו בע"מ

סוכנות בוש

תל-אביב חולון חיפה

לסולל־בונה

להנהלה ולעובדים

ברכתנו ליובלכם

המשיכו במשימתכם הנעלה

סלוה

חרושת מכנית בע"מ

תל-אביב רח' הצפירה 23

בחג יובלו של סוללי־בונה

חלוצי הפיתוח והבניה של הארץ

אנו שולחים

ברכה חמה

למייסדים ולממשיכים

עלו והצליחו

ארגון היצבים והקבועים בחרות בע"מ

הועד הארצי

24 שעות · 24 שעות · 24 שעות

מבחר

טלוויזיה

יום ששי

* 15.00 — „הקסם השתנה״ — „היכאר״.
* 15.35 — „שקים לבוא שבת״ — שירים ושיחות על פרשת השבוע.
* 21.10 — „שרתי לך אר־צי״ — „ימים הלילות בכנעד״. משתתפים: אריק לביא, שולי נתן, מרי טוריאנו, דודו זכאי, שלישיית אדלר המודרנית. שורדים: דן אלמגור ומאיר נוי. בהול מוסיקלי: יפסנתר: פולדי שמנו.
* 22.05 — „דרמה״.

שבת

* 20.00 — „המבדיל״ — עם לוקח. „שלהבת״.
* 21.00 — „איירונסייד״.
* 22.00 — „מכם ספורט״.

רדיו

יום ששי

* 17.05 — „זה איכפת ליי״ — „ללא אתגר״ — משחו של מוסדות ילדים (ב).
* 17.05 — „שיח בני־דים״ — במלאות שנה למלחמת יום הכי־פורים משוחח. תגי אשד עם שלו־שה מפקדי יחידות. (ב).
* 18.05 — „זה קרוב לבי״ — עם יוסף מיכאלי, סטודנט לרפו־אה — על תיאודורקים (ב).
* 21.05 — „קונצרט ליל־השבת״ (סטריאו) (א).
* 23.05 — „בירה ומצב־רוח״ — יעקב אגמון מארח ב־מרכזון התיאטרון (ב).

שבת

* 11.05 — „המסך עולה״ — „פיאסקון היה לסופר״, מאת יהו־שע ויגדסקי (א).
* 12.05 — „גיק האיום״ — על שנות ה־40 באולפני וורנר בהוליבוד (ב).
* 13.05 — „שאלות אישי־יות״ — להחמים בשדה הקרב — מהקלטות מלחמת יום הכי־פורים שלא שודרו עדיין, ובהן הם הם משתתפים ועל תחושותיהם בזמן המלחמה. מראיין: יעקב אגמון (צ).
* 23.05 — „מלים שמנמות לנערה״ — סופשבוע עם סופרים ושיראים (א).

קולנוע

ירושלים

„ירח של ניר״ (חן) — בוג־דאנוביץ׳ מציג את שנות הי־שלושים באורסון,ב, שהוא חולק עם עוז מחר — שני ימאים מן המניין — גבר צעיר וילדה בת 9. אירית. נוסטלגיה. קולנוע של ממש. בדיחות־דעת מחצות — אבל מסך הכל נובלה שנעשה לה־יות סרט באדיב ביטוי או סדרה טלוויזיונית.

„חמים ומעים״ (ארנון) — מארמה בראית. מהנה. לפחים הלגאריות מאוד. של בילי וילדר. הכוללת מאסירה בראית על ה־אנגסטרים. „נשף־פורים״ להזה ואחת התגלמויות הנשגיות של מרילין מונרו ז״ל.

„שנה טובה לאוהבים״ (חן) — מלודראמה „לוושיות״ סיפוסיה — אנרגיה. מלודראבטיה. מרתקה. מבוצעת היטב — אך איכשהו בלתי־חשובה. שולית.

„נשים אוהבות״ (מבדר) — סרטו הטוב ביותר המפורסם ב־יותר של קן ראסל (על פי ד. ה. לורנס) עם תחושה האוירה והבי־קום והדראמה, עם הלסריה בלו־מה ועם דבריו־יותר של „אהבת קב־רים״. גלנדה ג׳קסן בתפקידה ה־טוב ביותר.

„מהלים״ (אורלי) — פארסה של מילגים — לא מעט מרוחה ושקופה, בפורמה מבחינה דראי־מאטית ודיאלוגית, אך קדימה בזכות כמה סצינות נהדרות והשילוב ה־מאוכן ומשומן היטב של הצמד גולד מאורלנד.

„ישנוני״ (פינאה 1) — צל־פה בהבטה של מיתות הדמיות: ניידוקיות נוסח כרמחן־לילה של רגע חזוראיים קיר. ודי אלן כשמצא ביותר, מפגיע מאוד, אך לעתים זול ונוח דרך בחיים מבריר את הכוונה הרצינית שאינה מוו־גשת קהה־לכן.

„אכפים להחמים״ (דקל) — המומר יהודי שפופו על רקע בעדב־פרוע בבתמנה אבסרדיות מהתכמה בעצם הצגה וראיאה כנרחבת מורכבת מ„מספרים״ כי־שהיך הכל אינו מבמא בבאמה את רבה החלקים השונים. בתעום זה — מרחב מיזל. כסצינה סנר־נות והגדות ומד לחוטר־סעם כמעוד.

„המציאות המעוותת״ (פריז) — סרט מופרז שחוד כפי־חד — על החיים בניו־יורק כי יום הזומים למצור מחביר. אר־רה איכתנית ותוסר שכנות. כי האוביקטיביים לבין היחסים זה מאין הפרדה ברורה בין התנאים אישיים ה„אשמים״ בין זוג הגר־בירים. יחד עם אחה — סרט כר־הע כאוד כשהמדוריות של שרלי מאקליין וקבת מארס נתרחה ב־הכרון.

„כוכב פרא״ (הבלה) — סרט מצויר ארוך של לאלו המופיר המבאר את עתיד העולם בכאבן בין טכניקה משוכללת בכל ההחומים לבין ותחרמה הד אנשיות הממשית. הסרט מרחק, בשהיע, עשוי בסגנון מעורר ר־מבר־מעם וארגטלינגבי הגבהה ו־מקבותיו מביאות אוהך לידי מוד שבה עצוקה ולא משכחת ביתר.

„הזלילת הנדיבה״ (מבדיון) — סרטו האבסורדי המחהים ב־קיצוניותו של מאוקו פרדי הד כתאר זלילה ממרת־חיים כאלי־גורה של כיוון. סרט שיש בו כל הדקויות של סימוש פסיכולוגי לגלגני בתחום הצגה שהפקידה להגעל. אומר פרדי: אנו חיים בעולם זולל. עולם נחנק משפע. הדבקה את עצמו. כאן התת־הדע ניהה פעולה מרדנה ולכן כל־כך מוצעת.

„ידיד שלי ניר״ (חן) — ראה „דוד״, ירושלים.

חיפה

„סקרפיו״ (אדרה) — סרט כלוסה וברוק על שני דודות ב־סיריוויי־ריוב, כשהסיטות לא הש־הנו. הן בגדות על מעגל־הבגידה. אין עומק ואין מסכנות של מכש־ — א דיס ביתר, קצת מרוד וקצת שקוף.

„הקוקן״ (אורלי) — ראה „אלנגרי תל־אביב.

„מגרש השדים״ (עצמון, מי־רון) — ראה „אסתר״ ו„לימון״, תל־אביב.

„ירח של ניר״ — (ארמון) — ראה „רון״, ירושלים.

„חרף עם הרוחות״ (עמבר) — במסכת הקרנה המתמדת (זה 35 שנים!) כל סרט הוליוודי קלאר־סי, המבטא יותר ככל סרט אחר את הפיסנה של „ציר החלומות״ ועקרונותיה הבוצעים. אולם אין זו רק תופעה — הזו גם סרט שי־צריך לראותו.

לא מבון מדע לא תוכנה חוד־תמת מיוחדת להתמתת שני בו־לי בדמוריון שיזכור בה שבו של האיש לו ותקדשו שני הבולים.

ציון לשבח — דוד פסח ושמעון כתר

— פרס כל כך חשוב במקרה זה, וחבל שלא נתנה לו הדעת. יתכן שכבר מאוחר, שכן השירות הבולאי מחתים את מעטפות היום הראשון בהתמתה מוקדמת בביה דפוס. אולם אם סרם הוחתמו הי־מעטפות רצוי היה להכין חותמת מיוחדת ולא להסתפק בחותמת הרגילה של דואר שהי־בוקר.

הופיע קטלוג „תחביב״

קטלוג „תחביב״, בעריכת צבי פכמר, מהדורת 1975, הופיע כי שהוא כולל את כל בולי־ישראל. סולל אלה שיופיעו בנובמבר הי־שנה. בקטלוג נסקרים בולי־שר־אל בארבע צורות: בול שובל. בול בלי שובל. שובל חתום (רק בחלק כן הבולים). בול חתום ומעטפת יום־ראשון. כן נסקרים בקטלוג כל גליונות־הזכרון של ישראל לדבות בולים הוסכים.

מחירי הבולים בקטלוג „תחו־ביב״ גבוהים מעט ממחירי הי־שוק, שכן הם נועדו לשקף את מחירי הבולים במרכזת הסנה ואלה לדבר מחירי חנות. מחיר הקטלוג — 7.5 ליי.

נבחר בול לחללי צה״ל

פרס שלישי — משה פרג

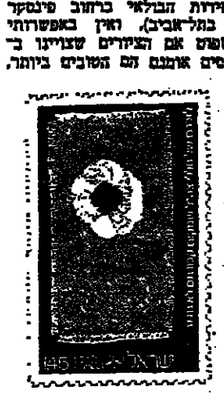

פרס שני — משה פרג

פרס ראשון — אסתר גרינמן

אישי ציבור, אמנים ומנהל השי־רות הבולאי, בחנה את המעטפות וקבעה שלושה צירופים שצויינו בשלושה פרסים כספיים. בדירוג של פרס ראשון, שני ושלישי, וכן שני צירופים שצויינו לשבח.

בפרס ראשון זכתה אמנית צעירה, אסתר גרינמן מפתח־תקוה. בפרס השני זכה משה פרג מתל־אביב, מראמקאי שכבר צייר מספר בולים לחגי־ישראל. משה פרג צויין גם בפרס השלישי. ב־ציון לשבח צויינו הצעותיהם של דוד פסח ושמעון כתר ממעברות ודני ויינר מתל־אביב.

בול לזכר חללי צה״ל שמקום קבורתם לא נודע. הוא כל כך עדין ורגיש מבחינת נושאו. ש־ספק אם יש בתוכנו כיום אמן המסוגל לתת ביטוי לכאב הנורא הזה לעם ולמשפחות.

מי יכול לבטא את הרגשות ש־יזלו ברגע שהבול המדפס יגיע אי־שם על־גבי מכתב.

ואולי דווקא בול מיוחד לחלי־לים. שמקום קבורתם לא נודע. ולחללי צה״ל בכלל. הוא בחינת מצבת־אחים נוספת ומשפחות ש־איבדו את יקיריהם יראו בו אות וכבוד לגבורתם הנלאית של אלה שנתנו את חייהם על בסחון המדינה. פרס ראינו את כל 275 הקצעות שהוגשו לתחרות. אלה הגיעו בקרב בחדר־התצוגות של השירות הבולאי ברחוב פינסקר 2 בתל־אביב). ואין באפשרותי לשפוט אם הצירופים שצויינו ב־פרסים אומנם הם הטובים ביותר, גם אם נראה את כל הצירופים. גם אז לא תהיה בחירתנו מש־מעותית. שכן מעצם ובטבעם של בבי־אדם שונים בדרך כלל ד־במקרים כאלה אין אלא לקבל את דעתם של חברי הוועדה שי־נקבעה לבחירת הבול.

אם אומנם ביקשה הוועדה שי־בחרה בבול לראות בו מצבת־זכ־לאורעות התקופה. בול זה מראה את מרחבי־סיני. ששם קמרים ותאי הרבה מחללינו.

ציורו של דני ויינר, שצויין לשבח, כראה בר זולק — ציור בדם בצורתו. אולם מקובל במ־אורעות מראבים. צידם המסותף של שבמון כתר ודוד פסח. מי קיבוץ מעברות. מראה פרח בודד על רקע מלבן חסר צבע.

בול בן־גוריון בשדה־בוקר

הופעתם של שני בולי־זכרון לדוד בן־גוריון ז״ל, שעמדו ל־הופיע ב־15 באוקטובר ונדחו ל־5 בנובמבר, יוחתמו ב„יום הר־פעת הבול״ במדרשת שדה־בו־קר. כפי שנודע, לא תהיה שם הוחמת מיוחדת. ואולם הבולים

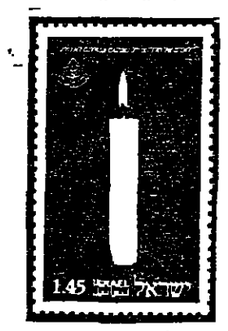

ציון לשבח — דני ויינר

יוחסבו בחוברת של בית־הדואר הבקומי הרשא את שם המקום שהיה מקום מגורין של בן־גוריו יון. הרעיון טוב, אולם לא מושי־לב, שכן הוחמת שדה־בוקר כבר הופיעה אצלנו בקשר עם בול נוף־הגב ובלי כל קשר עם בול בן־גוריון.

הישג מכובד באולימפיאדת הנשים

דו־קרב קרפוב—קורצ׳נוי

הגנה צרפתית

קרפוב — קורצ׳נוי

הקרב השמיני

1. 4.1 e6 2. d4 d5 3. פד3 c5 4. הד3 הד7 5. פו3 פג6 6. רב5 רד6 7. ד:ב רב5 8. 0־0 פה6 9. פב3 רד6 10. ב3 רא6 11. פב4 0־0 (עד כאן כמו ב־קרב הרביעי. בו המשיך הלבן 12. רה2. אולם לא הטיב יותר!) 12. מה4 רה7 13. ה3 מה7 14. ה4 רג6 15. רד5 מא5 16. רי3 ה6 17. רה7 מה7 18. צא1 פג5 19. רד3 רה5! (מתברר כי אי אפשר לקבל את הקרבת הכיב. אחרי 20. ד:ה5 רי3 21. ה:ה5 ה:ד5 22. מה5 מה7 23. פו3 מה3. לשחור התקפה בלתי נמנעת) 20. ד4! (הלבן נעשים בעקבות את תכניתו האסטרטגית: לאחר חילופי הרגים הוא פותח במצור על ד5. נוסף על כך תוחה בש־ליטתו הנקודה ה5) 20. — רה5 21. מה2! ד:ד3 22. מה3 צא8 23. צה2 צה8!! (חילופי הצדי־חים נועדו להקטות את יחומת הלבן. אולם אחרי 24. ד:ה8+ צה8 25. פג3 בב2 26. מה6 ה5 27. ה3. אז 26. — ה5 27. הו מה7 28. פה4. אין לראות תגורה מספקת לבראון הוחמרי. עם זאת מצדיק מסע האחרון של השחור מבחינה פסיכולוגית. שכן אחרת היתה מצפה לו הגנה סבילה בלתי נגיבה. למשל: 23. — מה7 24. פו5 פו6 25. מה4. או 23. — מה4 24. פה4! רג5 25. פו5. בחימנע מהאבת הרגלי משמש קרשנו מידו חלק ניכר מיתרונו).

24. פו5 צב6 25. מה2! רד1! 26. צה1 ה6 27. מה2 מה7 (אר־דיק רציני. אחרי 27. — מה7 28. פג3 מה6 29. לשחור עמדה יציבה) 28. מה7! מה6 29. מה2 מה7 30. צד1 (הלבן מוסה מחדרך תנכונה. עריף היה 30. פד4) 30. — רד6 31. מה2 רב7 32. צד2 מה6 33. מה1 רב6 34. צד2 מה4 35. ב3 צד6 36. ה3!

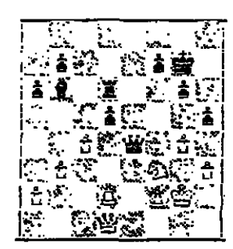

37. צד3! (בלהם הקרב אין קרפוב מוצא את התשובה הנכו־נה. אחרי 37. ה3 היה השחור טומד בפני בעיות מסובכות. זה סיכוי הטוב ביותר היה 37. — ד4 38. ב4 רד3!. אם כי אחרי 39. ג3 צד5 40. ה4 א7 40. צד4. היתרון על צד של הלבן). 37. — צד5 38. מה3! מה3! 39. מד1 ה3! 40. ה3! פו6 41. מו1 מה7 42. פד3 רב7 43. פה4 ה5 44. ה2 ה3 45. פב3 מה6 46. פב2+ מד3 47. ב4 מג4 48. פג3 רב3 49. פה3 מב6 50. פג3 מב4 51. פב3 מא3. תיקו.

לאחר שהקרב ה־11 ה־12 גמר־תיימו. בתיקו מוביל קרפוב ב־תוצאה 2:0 עם עשרה תיקו.

מאוצר התחבולה

מאקס — קסמר

ניצה, 1974

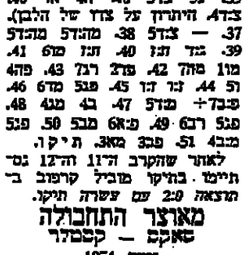

15+14 מסע חשוד

16. — צה5! 17. רה3 א4 18. פה3 בב1! 19 בב אב 20. א3 צא3!! 21. בא מה5 22. צד3 מה3+ 23. מב1 רה3 24. פה3 בב1 25. ה7+ בה7 26. ה:ה7 בה8+! 27. מב1 בה2 28. מה4+.

הלבן נכנע.

מאוצר המיניאטורות

הגנת קארו־קאן

ליב מרדי

מערב־גרמניה, 1974

1. ה4 ג6 2. ד4 ד5 3. ד:ה ה4 4. הה3 ה5 5. פו3 הד7 6. רג4 פו6 7. 0־0 רג5 8. פו5 0־0 9. רה5+ צה7 10. פה4 מה7 11. ה5 פבד7? 12. הו פו6 13. מה5+. השחור נכנע.

בדרטמונד ליום 21.8.1974 — 15 הראשונים: כהן 2501, ליברמן 2500, בליימן 2480, קריידמן 2468, לדרמן 2456, בלשן 2451, רדשקובין 2449, צ׳רניאק 2420, גינסברגר 2412, פרץ 2407, פרידכן 2405, דמבין 2403, ריכטר 2386, גלפר 2384, קלדור 2361, בראש רשימה ב׳: אבנר 2404, זילבר 2403, רוזנברג 2364.

רמת־גן. במקום הראשון של ההחרות לזכר דב פורת ז״ל זכה משה כצנצי לאחר שניצח בדדקרב את צבי כהנא בתר־צאה 1.5:2.5. לאחר סקס חלה־קת הפרסים, שנערכה במסגרת הערב לציון יובל ה־20 של ה־מרכזון, התקיימה תחרות־בזק גדולה (32 משתתפים, ובכללם 8 אמנים) שנסתיימה בנצחונו של אלוף ישראל לנוער, יהודה גרינ־פלד (9 מ׳11).

ירושלים. ביום שני, 21 באוקי־טובר, בשעה 6 אחה״צ, תתקיים בבית העם תחרות קבוצתית של 12—10 לחזות בין נבחרת שח־מטאים עולים מגרוזיה ווחיקי נבחרת ישראל.

„11 אלופי עולם השחמטי״ מאת א. ישע. (הוצאת אחיאסף, 1974) הוא סמר של ספר חדש המביא ביוגרפיות קצרות של כל אלופי העולם, מ־לחלם שטיינץ ועד בוני פישר. בספר — מבחר של 60 קרטות מגותמים, מהם ששה ש־ערכו שחקנים ישראלים עם אלופי העולם.

„שחמט״ מס. 9—10. חופיע גלי־יון ספטמבר־אוקטובר של ירחון „שחמט״ ובו סקירה מקיפה על כשחקי־הליגה 1974, ידיעות מהבר־צדנים, יומן אוליפיאדת הנשי־דנשים והמחזרים הרגילים. יש ל־הצטער על הפסקה בדור הנוער עקב קשיים תקציביים.

שחמט בכתב. החדש תתחיל הוחרות ודשה לאליפות ישראל בכתב לשנת 1974/75. על הבי־עוניינים לפנות אל: בן יינגריים, בטן — 5 לי׳ לבית אחד אז — 8. קיבון העונן, ולצרף דמי־הרשמה ל״י לשני בתים.

ולנטין רודנקו, ברה״מ

פרס 1, 1973

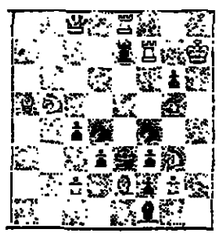

11+10 מט ב־ב מסעים

יהודה הוך, בני־ברק

פרס 1, „תקום 64״, 1972

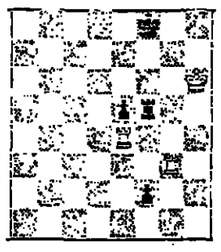

3+4 תיקו

פתרונים

באקצ׳י. 1. פב4! 1. פה2? רה5!; 1. פה3? רה1!; 1. פו4? פה4!

קאליגין. 1. ב5! רה5 2. מה4!! א2 (2. — ה3 3. מה3 א2 4. ד7+ מה8 5. מה3 רג6 6. ד7) 3. ד7! רה7 4. ה7! א1=מ 5. רה5+! מה5! — מת.

שחמט

בעריכת אליהו שחף

ברה״מ. שוכחה בכל חמש הי־אולימפיאדות הקודמות. היתה נוהגה בסכנה ממסיח של איבוד הוחאר באולימפיאדה השביעית ע־נערכה בקולומביה. לפני הסי־בוב האחרון פיגרו הרוסיות (גר־נה מאמרגן־שחילי, נאנה אלכסנ־דרה, אירינה לוטיבנה) אחרי הונגריה בחצי נקודה. ורק בר־חוגן על הסנגדיות אישפר לתן להשתוות את מספר נקודותיהן עם רומניה. הדו־קרב הנוסף בין שתי הארצות נסתיים בנצחונה של ברה״מ שזכתה בתואר במשם הי־שיות. רומניה נסלה את מדליית־הכסף ובולגריה את מדליית־הארד (בולגריה הונגריה חילקו את המקום השלישי־רביעי, אולם בולגריה ניצחה במפגש בין הי־שתיים).

ישראל, ששיחקה עם שתי שחקניות בלבד, חילקה את ה־מקום הראשון—שני עם סאר״ב ב־מרוב נ׳. ונעלה את המקום ה־12 בדירוג הכללי של 25 ארצות (ל־אחר שהפסידה לסאר״ב בסיבוב האחרון). הנסדה היתה הנוסף היה בכך הנגרמת בסיבוב ואחר־רון של המקדמות). בהתחבב בסיבוב (נסיבה ברבע האחרון, בלי שחקנית־מילואים ובלי כאי־מן) השיגו. הסומסאיות שלנו הישגו סוב. אולמה פרדרינסקה הסיבה תוצאה של 77% (2=2—9+) ולאה בדלבן קבצה תוצאה של 65% (3=3—7+). אף־על־פי שלא היתה בקו הבריי־אות. את התוצאות הראשיות ה־טובות ביותר (לפי סדר הלוחות) הסיגו נוהה. באנרדשווילי, לוזה וארסני (הונגריה) ואירינה לוטיבנה.

מאנילה. אחרי הסיבוב ה־8 היה לרסן בראש כשאחריו ואסי יקובו. קריידמן היה במקום ש־לפני האחרון עם 1.5 נקודות.

ר״ר אמן ליאוניד שכטוביץ׳ עלה הסכנה לישראל.

חמש

בעריכת אליהו שחף

ברה״מ. שוכחה בכל חמש הי־אולימפיאדות הקודמות. היתה נוהגה בסכנה ממסיח של איבוד התואר באולימפיאדה השביעית ע־נערכה בקולומביה. לפני הסי־בוב האחרון פיגרו הרוסיות (גר־נה מאמרגן־שחילי, נאנה אלכסנ־דרה, אירינה לוטיבנה) אחרי הונגריה בחצי נקודה. ורק בר־חוגן על הסנגדיות אישפר לתן להשתוות את מספר נקודותיהן עם רומניה. הדו־קרב הנוסף בין שתי הארצות נסתיים בנצחונה של ברה״מ שזכתה בתואר במשם הי־שיות. רומניה נסלה את מדליית־הכסף ובולגריה את מדליית־הארד (בולגריה הונגריה חילקו את המקום השלישי־רביעי, אולם בולגריה ניצחה במפגש בין הי־שתיים).

ישראל, ששיחקה עם שתי שחקניות בלבד, חילקה את ה־מקום הראשון—שני עם סאר״ב ב־מרוב נ׳. ונעלה את המקום ה־12 בדירוג הכללי של 25 ארצות (ל־אחר שהפסידה לסאר״ב בסיבוב האחרון). הנסדה היתה הנוסף היה בכך הנגרמת בסיבוב ואחר־רון של המקדמות). בהתחבב בסיבוב (נסיבה ברבע האחרון, בלי שחקנית־מילואים ובלי כאי־מן) השיגו. הסומסאיות שלנו הישגו סוב. אולמה פרדרינסקה הסיבה תוצאה של 77% (2=2—9+) ולאה בדלבן קבצה תוצאה של 65% (3=3—7+). אף־על־פי שלא היתה בקו הבריי־אות. את התוצאות הראשיות ה־טובות ביותר (לפי סדר הלוחות) הסיגו נוהה. באנרדשווילי, לוזה וארסני (הונגריה) ואירינה לוטיבנה.

מאנילה. אחרי הסיבוב ה־8 היה לרסן בראש כשאחריו ואסי יקובו. קריידמן היה במקום ש־לפני האחרון עם 1.5 נקודות.

ר״ר אמן ליאוניד שכטוביץ׳ עלה הסכנה לישראל.

קופת־חולים של ההסתדרות הכללית
מחוז תל־אביב · לוח התורנויות

א. תורניות לילה

סתקיימות ערב ערב, מולד שבת חג, בשעות 8 בערב עד 12 בלילה (פרט לחדר יוסף מ־6 עד 11).

1. מרפאת התקוה ב׳ רחוב זו שרת לה ברכיהו טלפון 31122 — לחברים מסניפי: התקוה א׳ ד׳ נשקה וכפר שלם.
2. מרפאת חדר יוסף, רחוב קהילת ורשה מספר 12—10. טלפון 478695 — בשעות 8.00 עד 11.00 בלילה. לחברים מסניפי חדר־יוסף, נוה שרת, נהלת רקת חייב, תל־ברוך וכן לחברים מהשכונות הקרובות לסניפים הללו.
3. מרפאת נוה שאנן, רחוב יפו המעלה פינת מרינסקי טל. 33483 — לחברים מסניפי: נוה שאנן שיינגטן ופלורנטין.
4. מרפאת קפולסקי, רחוב רבינה קפולסקי 6 פינת הנדיה המכבי טל. 444494 — לחברים מסניפי: קפולסקי, רבינוביץ ורמת אביב.
5. מרפאת תל־נורדיו, רחוב רב חיא 1 טל. 243233 — לחב־רים מסניפי תל־נורדיו, אל־חריד בארי אהרונוב, גלבין, הנמל ופשפורט.
6. מרפאת קרית־שלום, רחוב דשבסקי 12. טלפון 422715 — לחברים מסניפי: קרית שלום וקרית־שלום (שכון בנא קבצ).

ב. תורניות ערב

1. אחרי השעה 12.00 בלילה ועד 7.00 בבוקר מתקיימת תורנות לילה במרפאת מרכז מזאה־ה 13. מס 101.
2. היחרים מסניפי אילון, יד־אליהו ויסח חן, עמקי ג׳. רמת־ישראל מנדלבוים, מרדכי אר־ליפום, שבזי יונה הנביא ומזי־מרשלדי — הקשרים לרופא בין השעה 8 בערב עד 7 בבוקר יפנו למנן דוד אדום, רח מזאה 13, טלפון 101.

ב. תורניות ערב שבת

בימי ששי משעה 2 אחה״צ עד 8 בערב מתקיימת תורנות במגן דוד אדום, רח מזאה 13. טלפון 101

1. ביום מרקחת במרפאה ומנ׳ חוף, רח׳ זמנהוף 42, טלפון 284221. בין השעות 2.30—5.00 אחה״צ.
2. מעבדת במרפאה ומנ׳חוף רח׳ זמנהוף 34. בין 5—4 אחה״צ.

ג. תורניות שבת וחג

1. מתקיימות בין השעות 9.00—11.00 לפנה״צ במרפאות:

גלבוע	—	טל׳ 242670
חתפה א׳	—	טל׳ 32579
ושינגטון	—	טל׳ 824100
הדר יוסף	—	טל׳ 479095
יד־אליהו	—	טל׳ 447018
יונה הנביא	—	טל׳ 55979
כפר שלם	—	טל׳ 31546
מנדלבו	—	טל׳ 614467
נוה שאנן	—	טל׳ 33483
קרית שלום	—	טל׳ 422715
קפולסקי	—	טל׳ 444494
רמת אביב	—	טל׳ 412244
רמת חיל	—	טל׳ 471167
תל נורדיו	—	טל׳ 243233

משעה 1.00 בצהריים עד 5.00 בערב מתקיימים: תור־נות בכפר דוד אדום, רח׳ מזאה־ה 13. טל׳ 101.

2. רופאים מקצועיים — לכל סניפי הסתדר. מרפאת כנדל־ברג, רח׳ אלנבי 75, טל׳ 614467 א׳ ריפאי א׳ ג׳ וגרון ורפא עיניים בין השעות 9.30—11.30 לפנה״צ.

ב. רופא כירורג בין השעות 9.00—12.00 לפנה״צ.

3. תורניות מעבדה — לכל סניפי הסתדר במרפאת ומנ׳ חוף, רח׳ זמנהוף 34. טלפון 284242. בשעות 9—11 לפנה״צ. 4—5 אחה״צ.

בית מרקחת במרפאת מנדל־ברג, רח׳ אלנבי 75. בין השעות 9.30—12.00 לפנה״צ. 4.00—5.00 אחה״צ.

שעה:

בית מרקחת מנדלברג, רח׳ אלנבי 75, פתוח בימי א׳—ה׳ משעה 8 בבוקר עד 7 ב׳ ערב ללא הפסקה.

„רפואפון״

שירות מידע על תורניות רופאים, בתי־מרקחת, מעבדות, בתי־חולים ותורניות לילה לתחומי קופ״ח במחוזות תל־אביב, דן, ויפו טל. 229777. פועל בכל ימות השבוע מ־9.00 עד 22.00 בלילה וביומי ו׳ מ־8.00 בבוקר עד 17.00 בערב.

קופת־חולים מחוז חיפה

תורניות רופאים בקופת־חולים מחוז חיפה

א. שעות התורנות

במרפאות קופת חולים

1. בלילות. לרבות לילות שבת ולילות חג מ־8 בערב עד 12 בחצות.
2. ביומי ששי ובערבי חג מ־4 עד 5 אחה״צ.
3. בשבתות ובחגים מ־9 עד 11 לפנה״צ.

ב. תחנות התורנות

1. מרפאת פרישמן, רחוב פרישמן 4. טלפון 662195 ל־חברים מהסניפים: פרישמן, אחד העם, שד׳ ארם, יבנה, דיר גליקר, ברזילי, גאולה, תל־עמל, הלסה, וקיבוץ גלי־יות.
2. מרפאת נוה שאנן, גלבוע מסמה שרמפלדר. טלפון 222121. לחברים מהסניפים: נוה שאנן, יוליוסבורג, גלבוע ורמות רמז.
3. מרפאת קרית ים א׳, רח׳ ירושלים 3. טלפון 718953 ל־חברים מהסניפים: קרית ים א׳, קרית ים ג׳, קרית ים רס־קו וקרית חיים מערבית.
4. מרפאת עוזיאל קרית אתא טלפון 722384 לחברים מהסניפים: עוזיאל, כרמלי, פינסקר, וקרית־בנימין.
5. מרפאת טירת הכרמל, טלפון 571034 לחברים מהסני־פים: טירת הכרמל וסידה מערב.
6. בשכון דוד אדום — רחוב יצחק שדה, טלפון מספר 101, לחברים מהסניפים: ק. אליי־עזר קרית אליהו, בת גלים, עין הים, מחנה דוד, קרית שפרינצק, רש — מרכז הכר־מל, בזבן אחוזה, הכרמל וד׳ צרפתי ורמבה. תלתנן, כשר, גבעת נשר ובן־דידר.
1. בימים א׳—ה׳ משעה 13—16 ומשעה 19.00 עד 7.00 בבוקר.
2. בימי ששי ובערבי חג משעה 14.00 עד 7.00 בבוקר למחרת ה׳ שבת או חג.

ד. בשבתות משעה 8—11 לפנה״צ — נוסף לתורנות ב־מגן דוד אדום ובבית הרר־בה בת בע, מוצקין, במרפאות: קרית אליעזר. טלפון מספר 635226 מרפאת רש — מרכז הרכמל. טלפון 868868 וקרית חיים מרבך טלפון 727626.

ה. בסניף חיפה, רחוב ה־שיפסים, פינת קרן קיימת (בית הערבות) טלפון מספר 710363. לחברים מהסניפים: קרית חיים מרבך, קרית ביא־ליק, קרית מוצקין, קרית שמריהו וציר שלום.

1. בימים א׳—ה׳ משעה 13—16 ומשעה 19.30 עד 7.00 בבוקר.
2. בימי ששי וערבי חג משעה 14.00 עד 7 בבוקר למחרת ה׳ שבת או חג.
3. קרית בבקין, קרית שמל ואלוריאי. טלפון מספר 943053.
1. בימים א׳—ה׳ משעה 8 בערב עד 7 בבוקר.
2. בימי ששי וערבי חג משעה 14.00 עד 7 בבוקר למחרת ה׳ שבת או חג.
3. קרית אתא — מחצות עד 7 בבוקר. טלפון מס׳ 720371.

ח. תורנות למקרים כירורגיים ב־מחלקה כירורגית רחוב אבן סינא 8.

1. בימי ששי וערבי חג כשעה 4 עד 5.30 אחה״צ.
2. בשבתות וחגים משעה 9 עד 11.30 לפנה״צ.

ט. תורנות מעבדה: במעבדה המרכזית, שדרות ארם טל׳ פון מספר 532107 לחברים מ־כל סניפי הסתדר משעה 8—11 פנה״צ.

י. בית מרקחת מחוזי רחוב אבן סינא 7, פתוח בימים א׳—ה׳ משעה 8 בבוקר עד 7 ב׳ ערב ללא הפסקת.

בתי־מרקחת

בירושלים

שבת

אברמוביץ, המלך ג׳ורג׳ 21. 224972; אלקדס אלכברא, הרחוב הרון אל רשיד. 283333.

שבת

דיר פרקס, העלמ״ה 28, טל. 36084.

מוצאי שבת

בית זק, רחוב הפסגה 59, טל. 535626; אל אזר, רחוב באב אל זהרא, 282862.

בתל אביב

פרנקל, רח׳ המלך ג׳ורג׳ 28, טל׳ 223721; יאגי׳ רח׳ יהודה הלוי 67, טל׳ 612474.

שבת

צפון, רח׳ יהודה המכבי 33, טל׳ 449995; יאגי, רח׳ יהודה הלוי 67, טל׳ 612474.

מוצאי שבת

הבראים, רח׳ המלך ג׳ורג׳ 72, טל׳ 286740.

בחיפה

שישי

בלפור, מסחה 1. 662289.

שבת

עליה, עליה 44. 522062.

ברמת גן

שישי

המגן, רמת גן, רח׳ ביאליק 30.

שבת

גרמוזה, רח׳ ביאליק 50.

שישי

רפואה, רבי עקיבא 62, בני ברק.

שבת

בחמיה, נחמיה 2 בניברק.

כתולון

שישי

אסיתא, רח׳ שרומפלדור 4.

שבת

נאות שושנים, רח׳ גאולים 44, נאות שושנים.

בבת־ים

שישי

שיריון, רח׳ סוקולוב 68.

שבת

אסותא, רח׳ שרומפלדור 4.

בפתח תקוה

שישי — 17

הדיקון, שטמפפר 24.

שבת

מרכז השרון, תובבי ציון 40.

בנתניה

שישי

הדסה.

שבת

המגן.

זמני הדלקת הנרות

שבת פי נח

ערב שבת: ירושלים 4.28, תל־אביב 4.46, חיפה 4.37

מוצאי שבת: ירושלים 5.39, תל־אביב 5.41, חיפה 5.39

טלוויזיה ליסודית

8.15 חשבון ז׳ — הסדרה ה׳ יסודית; 9.05 גיאומטריה ו׳ — מחונה וסרגל; 9.25 פרק ספרות ז׳—ט׳ — הסגדור הנני המלך; 10.00 ביולוגיה ח׳ — איטשופים ודיאקס־ביים; 10.45 פרסום ח׳ — הנכים דרך בלעות; 11.05 ביר־לוגיה ט׳ — חבורת ירחון: סיפורו של מהקר; 11.25 מוסיקה לי — דגי, פסר המאבן; 12.50 תכניות חברה ותרבות.

מבצע דיש עם שיר: שיר לחיים, דיש מהחיים לחנויות

בנק הפועלים מצא דרך מקורית להזכיר לחיילים המשרתים הרחק מן הבית לעלות בקביעות דיש הביתה:

אתת ל־6 אחדים מקבלים החיי־לים המוסכים בתכנית „חבן לחי־לי״ של בנק הפועלים שירון ובו 26 דפים — כמספר השבו־עות בחצי שנה.

על כל דף פרפסות מילותיו של שיר פופולרי, וחבין השבו. הניתן לחלישה הא גלויה מצוירת המר־יצות למשלוח בדואר. מתנצות שהביצו להנהלת בנק הפועלים מסתבר שהשירון משרה את המס־רה הכפולה לסמה נעמד — הוא מהווה הזכרות לחיילים לשלוח לפחות פעם אחת בשבוע גלויה הביתה, והוא מספק לחיילים את מילות הלחיים המבוקשים הר־משמעים ביותר.

• „חסן לחיילי״ הוא תכנית בלי־בדיה של בנק הפועלים המיועדת לחסכון עבור חיילים בשנות שי־רותם בצה״ל.

הטכניון מכון טכנולוגי לישראל

מזכירות לימודי הסמכה מודיעה:

שנת הלימודים האקדמית תשל״ה

תיפתח ביום ג׳, 5.11.1974

הייעוץ לסטודנטים ותיקים וחדשים יתקיים ביום ג׳, 29.10.74. ביום זה מוזמנים הסטודנטים החדשים לפגישת היכרות ביחידותיהם בשעה 09.30.

הרישום למקצועות ייערך בין התאריכים 30.10.74 ועד 3.11.74 כולל. מ

הקיר שבחצר הישראלית

מאת דן פתיר

אל המשימות הרבות והכבדות המוטלות על צה״ל, שמילוין הר״ש הרבה מאמצים אנושיים וחומ״ר ריים, נוספה כנראה, לאחרונה, מ״ש שימה נוספת: לאלתר פרקים ב״ תולדות מלחמת יום הכיפורים. אם לא לשכתבם, זאת לפחות הרחבם המוצר למקרא הגליון המיוחד כל „פרקונות״ שנדפס בחידוד רב (רב מדי בפעמות שבהן בחשים להידוק חגורה) במלאות שנה ל״ מלחמת יום הכיפורים. לא ברור אם את המשימה של אילתור תר״ דותיה ומתלבה של המלחמה נ״ה לה על עצמה הפרקת „פרקונות״, בית המצאה לאור של צה״ל ב״ תוך התנדבות, או שזוהי בשרה מיוחדת. שהוטלה עליה על יד״ הרשויות הצלחתו של הצבא. כך או כך, „פרקות״ אינה מיצגות להסמיע דשות פרטיות. כאשר הדברים המובאים על יחה לדעת אינם נרשמים תחיבה אי״ שיח, ועל אחת כמה וכמה כאשר הדברים מתייחסים לסיכום, ואפ״ לו אינו מלא ומופי, של מלחמת יום הכיפורים.

ייתכן כי לא היה צורך להתיי״ חס באותה מידת הזכרה לנסיון חומה של „שיחזור״, או „סיכומי״ אי „אילתור״ מהלכי המלחמה. אי״ לו היה מתפרסם בבמאון פרטי, גו בספר שכותבו מעשה במלא האחד ריות להוכיח. או אפילו בעלון יחידתי זה או אחר; אף שכם אז היה מקום לתבוע דיוק ברבי בחצנת עובדות. וביחוס בהתלאת הצרכות ומסקנות. אך כאשר הב״ חובר זאת בבמאון המרכזי של צה״ל, שבוב היה צד מה לייחס לו לא רק רשמיות. אלא גם בהיכנות ואמינות. נצלמות בחד״ יון גם הנסיבות המקילות.

אפשר, אמנם, להתרחש מהנ״ דור הרב שבהרפתת הזברות הב״ יחודה. והמיצובה הנראני. אך כאחרי כמות גן מופיע אחד הפי״ כוחים הרחדים ביותר, שפרוסמו עד כה על מלחמת יום הכיפורים. כל כולם גיבוב דל של תיאור האירועים (ללא כל אסכמאות ו״ קו פירמטי „מערכות״ בעבר. איפוף מקוסם של עדויות לחצים לא רבים על אירועים — לא כל האירועים — בשתי הזחיומות (לי לא הסבר מה היגמה את הסלק״ סיבות האלו, של נוהגי הצדד יות, ושל אירוציהם); ומיפוי ה״ הנרחשויות בשתי הזחיומות — אמנם בשבים, מלרמה, ארבעת ר״ אפילו המיגה צבעים. ואמנם ב״ מקוד בבאי. כנראה — אך נתונים רבים בשמות אינם מבוארים, וב״ תונים חיוניים אחרים הסרים ללא כל הסבר.

תביחות רבות מלוות את מק״ ראי סיכום המלחמה כפי שמגיש אותו הבמאון הרשמי של צה״ל, ביניהן:

● הנתונים המובאים, בצורה כה מסחרית, לתיאור יחי המלחמה, ה״ אם הם מיועדים להציג את הע״ דות הבדוקות כשות שנתקבלו ד״ אוכמו, או שהם בגדר יציאת יד״ חובה. אי כלירוי בלבד לייצוב הגראפי של הזברות השונה למלח״ מה? כך או כך, זהי תרומה נבבדה לאילוצר לא רציני. אשר ספק אם הוא טוב לשעה. אך ודאי שאסור כי יסמך צרכים ה״ירודים והיסטוריים. כפי שסיפ״ קו פירמטי „מערכות״ בעבר.

● לא נאמרה מלה חצי מלה על ביקור הנתונים התצרוכות לתיאור מהלכי המלחמה. מי הם המחב״ רים? אלמוני שאינו רוצה בפיר״ סום שמו? צוות של זוקרי מערכ״ ות „מערכות״, שגם הם הנדיפו להיסאר מטום מה מאחורי מסך האלמוניות? או שמא אלה הם מימצאים של מחלקת היסטוריה במטה הכללי? (אם כי למי המר״ ביטין שיצאו עד כה לעכמדותיה ולביצוריה של מחלקה זו, קשה מאד להניח שיש ממש בסברה ה״ אחרונה).

● והליקויים השובתיים — האם הם תוצאת רישול, או פרי מגב״ תיות? למשל: הסבלה המסרסת את יחסי הכחות בין צה״ל לבין הצבא הסורי אינה כוללת את פירוט היחס בין כות האדם הלר״ חם, ואילו הסבלה המביאה את יחסי הכחות בין צה״ל לצבא מצרים בפתיחת המלחמה בצהרי ה״6 באוקטובר 1973, לא רק ש״ אינה מפרסת את היחס בין הכר״ זות הלחמים, אלא משמיטה את נתוני התקנים הארמיליים וסולי לות הסילים נגד מטוסים שהיו בחזית זה, באותה שעה, בידי צה״ל מול פירוט של הכח הבצרי ב״ קטגוריות אלה.

● בתביחה נדולה, אם לנקוט ב״ לשון המעמה, אשור להתייחס — זה רק דוגמה בולטת אחת — לתיאור אחד הימים הקרטיים ב״ יותר במלחמה, בחזית המצרית, הוא ה״8 באוקטובר, שבו נערכו כרחותיהם למיתקפת הנגד הרצינית הראשונה — שנכשלה — במגמה לחדור למערך המצרי שבגזרה ה״ ביטון שיצאו עד כה לעכמדותיה ולביצוריה של מחלקה זו, קשה מאד להניח שיש ממש בסברה ה״ אחרונה).

● והליקויים השובתיים — האם הם תוצאת רישול, או פרי מגב״ תיות? למשל: הסבלה המסרסת את יחסי הכחות בין צה״ל לבין הצבא הסורי אינה כוללת את פירוט היחס בין כות האדם הלר״ חם, ואילו הסבלה המביאה את יחסי הכחות בין צה״ל לצבא מצרים בפתיחת המלחמה בצהרי ה״6 באוקטובר 1973, לא רק ש״ אינה מפרסת את היחס בין הכר״ זות הלחמים, אלא משמיטה את נתוני התקנים הארמיליים וסולי לות הסילים נגד מטוסים שהיו בחזית זה, באותה שעה, בידי צה״ל מול פירוט של הכח הבצרי ב״ קטגוריות אלה.

● בתביחה נדולה, אם לנקוט ב״ לשון המעמה, אשור להתייחס — זה רק דוגמה בולטת אחת — לתיאור אחד הימים הקרטיים ב״ יותר במלחמה, בחזית המצרית, הוא ה״8 באוקטובר, שבו נערכו כרחותיהם למיתקפת הנגד הרצינית

כמה ישלמו הסטודנטים?

מאת שמשון עופר

הסבה, כי אינן יכולות לנסוע באוטובוסים משום שלא יהיו רש״ נות אחרי הנסיעה המיגעת ב״ תבורה הציבורית... פוות מש״ עשעים היו האיומים שהעלו על״ ידי ציבי הסטודנטים ושכללו תוכ״ נית לגידור הקמפוסים כדי למנע כל אפשרות של גישה אליהם ועוד שורה של מעשים דומים.

תקופת הביגון עד ז בנובמבר מאפשרת עתה לבחון את הבעיה במידה רבה יותר של ישוב־הדעת, כיאה לאקדמאים (לעתיד). תוך כדי כך גם מתברר, כי השאלה, שחקרו ודרשו בה כבר יצדות רבות, עשויה לבוא על פתרונה אולי כבר בשנת הלימודים הבאה, כאשר יתנהג שכר לימוד מדורג ב״ אוניברסיטאות; שכן כל הגורמים הנוגעים בכך מסכימים, כי זהו המצא הרצוי. אלא שלשם כך יש להקים מנגנון מתאים ומערכת פיקוח, שלא רק תקבע את שיעורי התשלומים בהתאם ליכולת, אלא גם תפקח בארח אינדיבידואלי על הנתונים האישיים, המדווחים בהקשר זה ותאפשר ערעורים ש״ יבסיוד מניעת קיפוח.

המחלוקת עתה היא על כ־500 ל״י, לאחר שלסטודנטים נרמז עוד לפני הפגישה עם שר החינוך ה״ שבוע, כי תהיה נכונות „לבוא לקראתם״ ולהפחיד את שכר הי״ לימוד על 2500 ל״י במקום 3000 ל״י, שקבעו נציגי הממשלה ו״ המוסדות להשכלה גבוהה ברובה המשולשת, שהשלימה לא מכבר את עבודתה. המרום השלישי ב״ רמה, נציגי התאחדות הסטודנ״ טים, שהגישו דרישה נפרד, עודם דבקים במסקנתם. שאין להעלות את שכר הלימוד מעבר ל־1956 ל״י כפי שהתחייב לדבריהם כ״ חישובי צליית מדד יוקר המחיה (לעומת כ־1350 ל״י אשתקד).

עוד בתחילת השבוע דומה היה, כי איש אינו מוכן לסגת כמדתו ולהתפשר והסטודנטים אף מתכו״ נגים „לעלות על הבריקדות״. בלי לציין במפורש, כי יעשו כך או אחרת, הפלו בפני את „האפשרו״ יות והומדות לרשותם״ אם תידחה תביעתם לא להעלות את שכר הלימוד מעל 1956 ל״י. „אנחנו יכולים לעשות הפגנות, לפלוש למשרד החינוך ולסגור את הי״ מוסדות להשכלה גבוהה בצורה כזאת, שאיש מן הסגל לא יוכל להיכנס״. מאלפת לא פחות היתה התנסקה של אחד מנציגי הסטודנ״ טים שאמר בגילוי־לב: „בלי לחץ אי־אפשר להשיג שום דבר במדי״ נה הזאת; אנחנו אכנם לא פעלי נמל אשדוד, אבל יש מעמד גם עלי״ נו״. למטרה זו — הסביר — מתכננו, בצד השביתה שהיתה אמורה להיערך, גם שורה של „מבצעי ראוה חדנוכיים״. כמו צורה בביקור שפת הים, עבודה בקיבוצים וכיו״ב.

נציג אחר של הסטודנטים, נקט עמדה שונה בהדגישו, כי הם מבקשים למנוע „גישה של שוק״ ולכן לא יסכימו לשום פשרה, אלא יעמוד על דעתם, ששכר הלימוד לא יעלה על הסכום שבו נקבו בהתאם לחישובי המדד.

מעברו האחר של „המתרס ה״ אקדמי״ שמעתי דעה לא פחות קיצונית שלפיה, אם שכר הלימוד לא יעלה כנדרש עתה — „נצטוד בפני האלטרנטיבה לסגור חלקים מהאוניברסיאות״. בעל דעה זו ציין, כי בתוך תקציב של 900 מיליון ל״י למוסדות להשכלה גבו״ הה (בלי תקציבי פיתוח) מגיעות ההכנסות משכר לימוד ל־63 מיל״ יון ל״י בקירוב, שהם כ־7 אחוזים מהתקציב. עם קיצוץ התקציבים של משרדי הממשלה, פותחה גם ההקצבה למוסדות להשכלה גבוהה, ששוב אינם יכולים לעמוד בהר״ ייקריות, מה גם — כפי שמסעים א״ש המוסדות הללו — שהיתה ירידה בהכנסות ממקורות אחרים, כמו תרומות של נדבנים. הוא מוסיף: כי אמנם מנהיגים גם אנ״ צטי חסכון וריעול אך לא די בכך. מאחר שעתה בשנת 1970 הר״ כיח סקר, כי 27 אחוז מכלל הלו״ מדים באוניברסיאות הם מ״ השכבה המבוססת ביותר״ — ולדברי איש שיחי עלה כאן שיעורם של והלו בקרב הסטו״ דנטים — הרי שגם עליהם לתרום את חלקם לכיסוי ההוצאות.

אך אין סצנה בלי מענה וכך מסיח לעומתו נציג הסטודנטים, כי הם כבר תרמו את חלקם ל״ כיסוי ההתייקרויות על־ידי הישוב שכר הלימוד לפי המצב והעלאתו בהתאם לכך. עם זאת מתרימים הסטודנטים על בובו כספים ל״ בניית בנייני פאר, בהצביעם בעי״ קר על הבניה בהר־הצופים, באמ״ רם כי אין הם חייבים לשאת בהוצאות של מבצעי ראוה וכי מעולם לא היתה כשאת נפשם לשמוע הורה דווקא בתוך בניני ריו? הסטודנטים מוענים, כי צעיר שסיים את שירותו הצבאי והעומד עתה ברשות עצמו שוב אינו רו״ צה לחיות על חשבון הורי. לער״ טתם מתריסים מן העבר השני, כי דו״ במבט חטוף על מגרשי הנוגע של האוניברסיטאות כדי להיווכח, שאותו צעיר מוכן לקבל מידי אביו מכונית. ומדע לא ישלם האבא הטוב גם בעד ההשכלה שרוכש בנו היקר?

את המימד הרציני בסוגיה סבר״ כה זו תרמו זה מכבר מר״ ה״ כלכלה באוניברסיטאות, שדנו ב״ ענין מן האספקט הכלכלי והאחורי״. טענה מעניינת העלה בשבתו פרופ״ מ. מיכאלי שאמר, כי מתן הש״ כלה גבוהה בתמיכת הממשלה אינו בבחינת הישג של מדינה מתקד״ מת, אלא ההיפך הוא הנכון. ב״ הצביעו במיוחד על תלמידי יתור״ אר הראשון ציין, כי תרומתם לחברה כתוצאה מלימודיהם היא מעטה בניגוד לתמורה האישית ש״ הם מפיקים מכך בצורת תוספת להכנסתם (בניגוד ללומדים לתא״ רים הנבוהים. שרכישת ההשכלה שלהם ברוכה בעבודת מחקר ה״ מעשירה הן את העולם המדעי הן את החברה בכללותה). רכי״ שת ההשכלה של תלמידי תואר ראשון היא, איפוא, רכישה של ממש, או בבחינת השקעה העתידה להגדיל את הון האישי של ה״ תלמידים ולכן אין הצדקה, ש״ המדינה תיתן סובסידיה להשקעה כזאת, שהתועלת ממנה לפרט גדו״ לה בהרבה מן התועלת לחברה. יתירה מזו, כיון שהתמיכה ה״ ממשלתית באה מכספי משלם ה״ מסים, משתתפות גם משפחות מעוטות־יכולת בהוצאות החינוך של בני המשפחות האמידות. מ״ תוך גישה זו יצא פרופ׳ מיכאלי גם נגד תשלום שכר לימוד אחיד במגמות הלימוד השונות, שכן אין על סטודנט אחד למכן את הוצאות החינוך של חברו. וכיון שההוצאות על סטודנט לרפואה עולות בהרבה על ההוצאות ללי״ מודי משפטים הציע פרופ׳ מיכ״ אלי הזעל בתשלום שכר לימוד כלא על־ידי הסטודנט — כי בעוד סטודנט למדי הרוח, החברה ו״ המשפטים, ישלם 3500 ל״י לשנה, ישלם תלמיד רפואה כ־16,000 ל״י בשנה.

קשה להתעלם מן השאלות המו״ עורדות עקב גישה זו. הראשונה בהן היא, האם לא תוצף המדינה משפטנים על חשבון ירידה במס״ פר הרופאים, למשל. פרופ׳ מיכאל פלדמן, שהגיב על דבריו של פרופ׳ מיכאלי, אף פירסר על סיעונו, כי תלמידי התואר הראשון רק רוכ״ שים „הון אישי״ על־ידי תלמידם. פרופ׳ פלדמן ציין, כי לשם קי״ דומן של השכבות הנחשלות (ב״ ערי פיתוח ובפרברי ערים גדו״ לות) נוצרים בין היתר מורים בעלי תואר ראשון. הוא הזיר ל״ גבי מהנדסי תעשיה, שיקבעו את הרמה הטכנולוגית של הארץ ולכן מחייב תיקונה סובסידיה ממשלתית. כן עמד בין היתר על התרומה ה״ תרבותית הכללית של רוכשי ה״ מדע יקבל זאת הקורא האחר״ ון? ומדוע יצטרך לקבל זאת דו״ קר הציתים בצוד, נאמר, עשר או עשרים שנה?

כללי אל תעבה, של היכבעות מפרסום חמור, בלתי מדייק. ר״ בלתי אמין, המובים לפצילותה של התתונה הימית, מובים בבעתים לכתבי עת, במיוחד כאלה השוק״ דים על הבאת חומר תיעודי אמין. האיסוף במרוצת הימים והשנים ל״ מקור תיעודי בשני עצמו. קל וחו״ מר כשהמדובר באירוע כה מרכזי במלחמת יום הכיפורים, אשר הד״ חילתה, מהלכיה ואחריתה. לא רק שמשמשים נושאים לתזקירים (לרבות לרמות אגרבם), אלא מצ״ הים על הסבון נפש והפקת לק״ חים צבאיים, אזרחיים, ולאומיים־ ציבוריים, שיבסיחו מגיעה הישגר״ תם של מחדלים, ותוצפות של חוסר אמינות.

סיכום השנה למלחמת יום הכי״ פורים של „מערכות״ לא שיתה. למרבה הצער, מסרות אלה, תמה עד יותר שהיבר בעשה. לפחות קדמי בין המלומדים אינו מתנ״ חריף מן השלמוס בין האינטרסנ״ טים. אין גם ספק, כי ניתן עוד להביא נימוקים רבים לכאן ולכאן, אך באופן של דבר יש לנהוג לפי ככה כללים בסיסיים, שהלקח מתי״ בים על כל הצדדים הנוגעים ב״ דבר: יש לזרז ככל האפשר את ההכנות לקביעת שכר לימוד מוד״ רג, כולל הקמת המנגנון המתאים לשם כך. ביתתיים יש להגדיל את קרנות המילגות ולהשתיקן במידה רבה יותר על קריטריונים מוציא״ ליים, כדי להביא לידי חלוקה צד״ דקת יותר של מעוקי הלימוד לי״ הבמיה, כי שום סטודנט מוכשר לא יישאר מחוץ לכתלי האוניבר״ סיטה מסיבות כספיות.

אם יובטחו תנאים אלה יש ל״ קוות, כי תיפתר גם שאלת הסכום השנוי במחלוקת בין הביעת משוך החינוך (2500—3000 ל״י) לבין דרישת הסטודנטים (1956 ל״י) — ללא מאבקי פרסטיז׳ה ובלי „בר״ ריקאדות״. שכן אם מערכת ה״ מילגות תהיה יצילה ובתוקה, הרי לגבי סטודנטים ממשפחות „מבר״ סוות״, אין הבד (2500 ל״י ל״ שנה) גורא כל כך.

העובדות קובעות: פורד קורטינה 1975

עובדה: יותר מקום לבני המשפחה.

הפורד קורטינה 75 נוחות יותר ס״מ 136 מרחב לירכיים במושבים הקדמיים והאחוריים ומרחב רב גם לרגליים, לכתפיים ולברכי הנוסעים. מאחור-מרחב לנוסעים גדול יותר מאשר בארבע מחטשת המתחרות שלה.

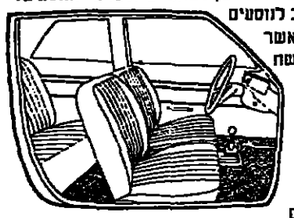

אתה מקבל גם מנועים נוחים עם ריפוד עמוק הויתנים גם להמיה ונפח שיטושי של 324 ליטר לסמנן. כל זה תשוב ביותר לבעלי משפחות בנות ארבע נפשות ויותר המהוות ב־60% מכלל רוכשי קורטינה.

עובדה: נסיעה חלקה.

השילוב של קפיצים לולייניים ובולמי זמזומים מלסקופיים בעלי קיבול גדול הופך את הנסיעה לחלקה ונוחה אפילו בדרכים הגרועות ביותר. הנסיעה נוחה יותר, גם בגלל מיקום הסושבים בין הסרן הקדמי לאחורי.

עובדה: איכות המבנה, מאריכת חיים.

גופן של כל סכוניות קורטינה 75 מצופה תחילה ציפוי פוספטי ואח״כ עובר תהליך אנפי קורוזיה עמוק החודר ונצמד בתהליך אלקטרו־ סטאטי לכל פינה וסדק במחכת. אח״כ באים שני ציפויים ראשוניים ואחריהם שלושה ציפויים נוס״ פים של צבעים אקריליים סבריקים ונמידים.

בסך הכל ממוצע של 16 ליטר נוזלים לכל תהליכי ההנעה והיופי. וחלקו התחתון של הגוף מקבל שרשה קיכו של חומר ביטומני אומם.

עובדה: שליטה משופרת. ובהיגה קלה.

לקורטינה 75 יש הנה מסוג סבבת ושון המאפשר שליטה מדויקת בדרכ. הסרן האחורי מחובר ע״י ארבע זרועות ומצויד בכפופות מיוחדים נגד מלסול, והמפסק שבין הגלגלים בן ה־1,420 ס״מ נותנים יציבות מעולה על הכביש. מערכת הכלים הכפולה מצויידת במגבר בלמים, בלמי דיסק בגלגלים הקדמיים ובכמי תוף אחוריים בעלי כוונון עצמי. נותנת לך בכל פעם את היכולת לעצור בלא מסיה.

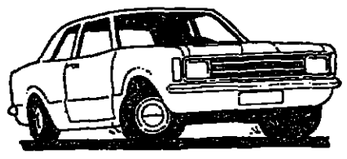

עובדה: נסיעה שקטה.

הרכבת המכונית נעשית תוך הקפדה רבה כדי לס״ נוע חדירת רעשים מבויים או קולות הרוח והכביש לתא הנוסעים. יותר מ־45 קילוסטר של קצף פוליי״ אוריתן ומשקיעי קול אחרים, הושמו מתחת לכוח המחוגים, בפנים של הדלתות, תחת הרצפה, בגג ובגוף המכונית. הדלתות והחלונות מותאמים ואטומים בקפדנות. המנוע והמיכלים מחוכונים להתאמה וכידוד מקסימאליים.

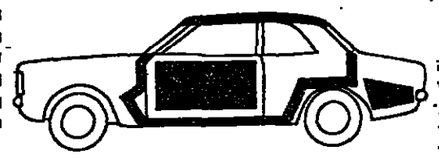

עובדה: אחזקה חסכונית.

מסיכה הראשוני של קורטינה 75 לא גבוה. היא נוחה לאחזקה מבחינת חצרוכת דלק. המנוע הי״קפצן״ בן 1.6 ליטר יתן לך 10.9 קילומטר לליטר והוא מתוכנן לעבודה ביעילות גבוהה למשך 10,000 ק״מ בין שירות תקופתי לשישהו. חשלם מחיר לא גבוה. עבור השרות הסרוייס שתקבל בסוסכים המורשים של פורד-מוסכים ומחסני חלפים בהם מועסקים אנשי מקצוע שעברו ונובדים השתלמויות על מנת לעדכן את מצמם מדי שנה.

עובדה: בטחון למשפחתך.

בקורטינה 75, בנוסף למערכת הכלים הכפולה, מפסק רחב בין הגלגלים, מוסות נגד תנודות-וישיבה נוחה. קיימת גם שיטת אוורור משופרת ואת נוסעים חוק מאד, בשסכסה המנוע ואת המסמן שויהם מחוכנים לספיקה ובליסה בעת התנגשות. בסו״כן הסכוניות מצויירת בציוד פנימי מלא בבטיחות.

ביום מצפים האנשים ביותר מסכוניותיהם. זאת הסיכה שהוסנו דברים בה רבים לפורד קורטינה 75. בשתבחן את כל העובדות, חדע שפורד קורטינה 75 היא החסורה המובה ביותר לכספך בסכוניות מסוגה. ההוכחה הסופית ניתנת בעת מבחן הנהיגה שתעשה לפורד קורטינה 75 אצל סוכן פורד המקומי.

תברה ישראלית לאוטומובילים בע״מ. מפיצי פורד בישראל.
תל־אביב, חיפה, ירושלים, אשדוד, באר־שבע, חדרה, נתניה, יפו, ראשון־לציון, רמלה, רמת־גן, איזור התעשיה, רמת החייל, קרית ביאליק.

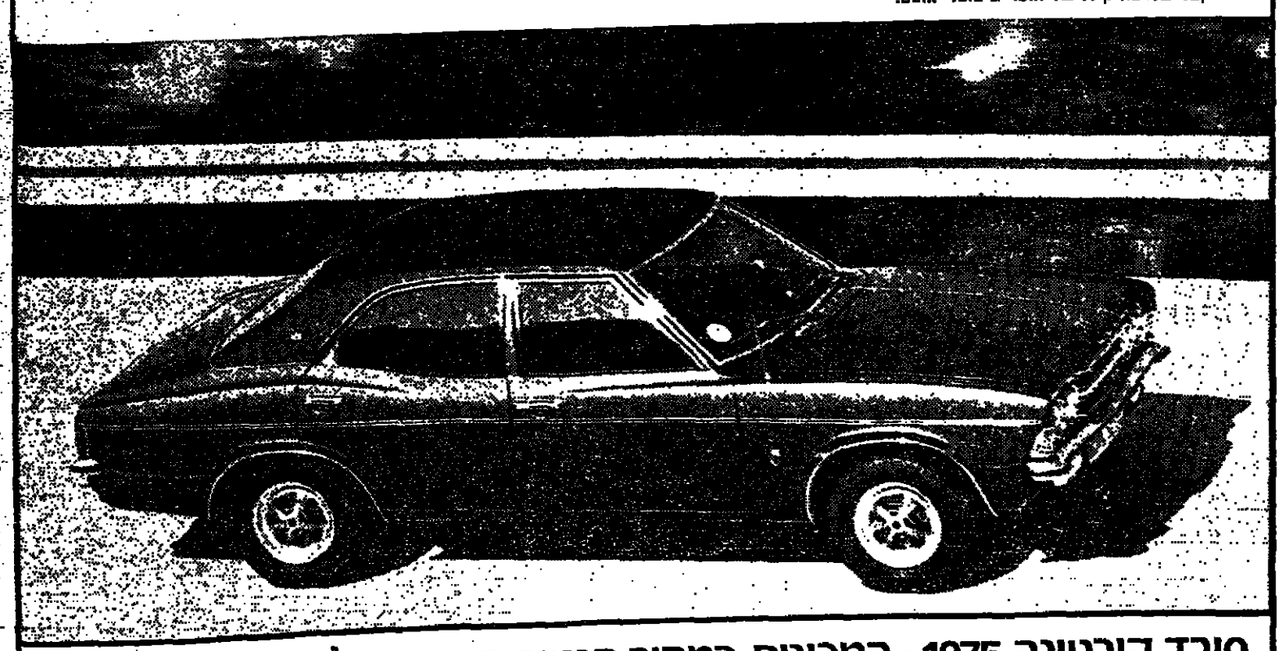

פורד קורטינה 1975 - המכונית במחיר הנמוך ביותר מכל דגם מקביל אחר.

חגי לבינסון אילן